



PREFEITURA DE
Joaçaba

PLANO MUNICIPAL DE ASSISTÊNCIA SOCIAL

2022 - 2025



Prezados(as),

O grande desafio da política de assistência social é a sua efetivação como política pública e de direito e, não uma caridade, ou seja, a “Assistência Social é um direito do cidadão e dever do Estado” e para quem dela necessitar.

Para isso precisamos de investimento e financiamento público para contratação de profissionais, equipamentos e estruturas para acolher os trabalhadores em ambientes adequados e de qualidade, e também proporcionar a população um espaço acolhedor e de segurança sanitária.

Ainda estamos vivendo momentos de luta para efetivar a política de assistência social como política pública e de direito, observando a tipificação dos serviços e programas socioassistenciais e dentro do que preconiza o SUAS em articulação com as demais políticas públicas.

O Plano Municipal de Assistência Social busca fomentar cada vez mais a prestação de serviços de qualidade aos usuários do SUAS e deve ser construído por todos os envolvidos nesta política pública. Deste modo, finalizamos este plano com o comprometimento de efetivar as ações elencadas por ele nos próximos 4 anos e renovando o compromisso já assumido por esta gestão.

Para finalizar quero ressaltar que estamos aqui para proporcionar a nossa população uma política de assistência social pública, integral e de direito articulado com as demais políticas públicas e com a garantia do financiamento público, participação popular e dos trabalhadores, através dos conselhos municipais e conferências

Sandra Regina Pacheco Pinheiro

Secretaria Municipal de Assistência Social



PREFEITURA MUNICIPAL DE JOAÇABA – SC
SECRETARIA MUNICIPAL DE ASSISTÊNCIA SOCIAL

Av. XV de novembro, 378, Centro
89600-000 – Joaçaba – (49) 3527 8843

DIOCLÉSIO RAGNINI

Prefeito

SANDRA REGINA PACHECO PINHEIRO

Assistente Social

Secretária Municipal de Assistência Social

RÚBIA KAREN PROVENSI

Presidente do CMAS

**COMISSÃO PARA ELABORAÇÃO DO PLANO MUNICIPAL PLURIANUAL
DE ASSISTÊNCIA SOCIAL**

Resolução nº 08, de 30 de agosto de 2021.

Nome	Representação
Rúbia Karen Provensi	Gestão da Assistência Social
Francieli Patrícia dos Santos Alexandre	Gestão da Assistência Social
Larissa Novello	Proteção Social Básica
Ediles Drey de Giacometi	Proteção Social Básica
Aline Aparecida Schimidt Dambrós	Proteção Social Especial de média complexidade
Patrícia Malacarne de Souza	Proteção Social Especial de média complexidade
Juliana Chiamulera	Proteção Social Especial de alta complexidade
Lucas Marques	Proteção Social Especial de alta complexidade
Silvana Rosa Lima	Conselho Municipal de Assistência Social - CMAS
Patrícia Beal Dariva Dal Cortivo	Conselho Municipal de Assistência Social - CMAS
Willian Pedro Dall'Orsoletta	Conselho Municipal de Assistência Social - CMAS
Mafalda Maria Vieira Martins	Secretaria Municipal de Saúde
Luciana Cristina Bussacro Soccol;	Secretaria Municipal de Saúde
Elisabeth Schneider	Secretaria Municipal de Educação



LISTA DE ILUSTRAÇÕES

Figura 1 – Mapa Joaçaba e região	38
Figura 2 - Relatório de Informações.....	39
Figura 3 - Trabalho e rendimento. Joaçaba, 2019	40
Figura 04 – Organograma secretaria de assistência Social.....	59
Figura 06 – Índice de gestão descentralizada - IGD.....	69
Figura 07 – Índice de gestão descentralizada do SUAS municipais.	70
Figura 08 – Acompanhamento das famílias em descumprimento.....	71
Figura 09 – Benefícios de Prestação Continuada.	72
Figura 10 – Auxílio Emergencial 2020.	73
Figura 11 – Programa de Aquisição de Alimentos.....	74



LISTA DE QUADROS

Quadro 01 – Responsáveis pela elaboração do Plano Municipal de Assistência Social.	29
Quadro 02 – Conselheiros do CMAS gestão 2019/2021.....	30
Quadro 03 - Estabelecimentos de ensino particular.	48
Quadro 04 - Estabelecimentos de ensino da rede pública estadual.	49
Quadro 05- Estabelecimentos de ensino privado/comunitário.	49
Quadro 06 – Associações	49
Quadro 07 - Metas do IDEB.....	51
Quadro 07 – Famílias acompanhadas, atendimentos e visitas domiciliares.....	60
Quadro 08 – Cursos ofertados aos usuários pelo CRAS	61
Quadro 09 – Média de famílias acompanhada no SCFV	61
Quadro 10 – Média de famílias atendidas no serviço de atendimento no domicílio.....	62
Quadro 11 – Média de famílias acompanhadas, atendimentos e visitas domiciliares.....	63
Quadro 12 – Pessoas abordadas e total de abordagens por ano.....	63
Quadro 13 – Média de idosos e pessoas com deficiência atendidas no serviço por ano.....	64
Quadro 14 – Média de adolescentes cumprindo LA e PSC por ano.	64
Quadro 15 – Atendimentos em grupo por ano	65
Quadro 16 – Média de criança e adolescentes acolhidos por ano.	66
Quadro 17 - Benefícios Eventuais 2017 a 2020 - Fonte Secretaria Municipal de Assistência Social	68
Quadro 18 – Índice de gestão descentralizada - IGD	70
Quadro 19 – Benefícios Prestação Continuada para deficientes e idoso por ano.....	71
Quadro 20 – Reforma do Centro de Referência do Idoso área e recurso	77
Quadro 21 – Idosos atendidos no projeto vida e tempo devem ser compartilhados	78
Quadro 22 – Retorno via Programa de Repactuação Contratual.....	79
Quadro 23 – Aluguel Social	80
Quadro 24 – Recursos humanos da Secretaria de Assistência Social.	81
Quadro 25 – Materiais necessários para os próximos 4 anos	84
Quadro 26 – Proporcionalidade de Recursos do município.	85
Quadro 27 – Orçamento elaborado para o SUAS para o período 2022 a 2025.....	86
Quadro 28 – Previsão orçamentária para cada serviço/ação	86
Quadro 29 – Equipamentos públicos de Assistência Social.....	89
Quadro 30 – Equipamentos públicos de Assistência Social.....	90
Quadro 31 - Rede socioassistencial de Joaçaba.....	91
Quadro 32 – Eixo 1 -- A proteção social não-contributiva e o princípio da equidade como paradigma para a gestão dos direitos socioassistenciais no enfrentamento das desigualdades.	94



Quadro 33 - Eixo 2 - Financiamento e orçamento como instrumento para uma gestão de compromissos e corresponsabilidades dos entes federativos para a garantia dos direitos socioassistenciais.	95
Quadro 34 - Eixo 3 - Controle social: o lugar da sociedade civil no suas e a importância da participação dos usuários.....	95
Quadro 35 - Eixo 4 - Gestão e acesso às seguranças socioassistenciais e a articulação entre serviços, benefícios e transferência de renda como garantias de direitos socioassistenciais e proteção social.	96
Quadro 36 - Eixo 5 - Atuação do SUAS em situações de calamidade pública e emergências.	96
Quadro 37 - Eixo gestão do suas, prioridades, metas e ações para a política de assistência social.	97
Quadro 38 – Eixo proteção social básica, prioridades, metas e ações para a política de assistência social.	99
Quadro 39 – Eixo proteção social especial de média complexidade, prioridades, metas e ações para a política de assistência social.	100
Quadro 40 – Eixo proteção social especial de alta complexidade, prioridades, metas e ações para a política de assistência social.	104
Quadro 41 – Eixo controle social, prioridades, metas e ações para a política de assistência social.	105
Quadro 42 – Eixo política social, prioridades, metas e ações para a política de assistência social.	107
Quadro 43 – Eixo política de habitação, prioridades, metas e ações para a política de assistência social.	107
Quadro 44 – Eixo conselho tutelar, prioridades, metas e ações para a política de assistência social.	109
Quadro 45 - Ações e metas da assistência social para 2022 a 2025.	110



LISTA DE TABELAS

Tabela 1 - Dados de Nascidos Vivos.....	41
Tabela 2- Dados da Pandemia	42
Tabela 3 - Dados Imigrantes.....	42



LISTA DE GRÁFICOS

Gráfico 01 - Crianças atendidas na rede educacional.....	50
Gráfico 02 – Atendimentos Individuais 2019 e 2020.....	75
Gráfico 03 – Atendimentos por contato telefônico e WhatsApp 2019 e 2020.....	76
Gráfico 04 – Benefícios Eventuais de Cesta Básica por ano.....	76



LISTA DE SIGLAS

- ABOL – Associação Beneficente Obreiros da Luz
- APAE – Associação de Pais e Amigos dos Excepcionais
- APAS – Associação dos Pais e Amigos dos Surdos
- BPC – Benefício de Prestação Continuada
- CADUNICO – Cadastro Único
- CAPS – Centro de Atendimento Psicossocial
- CASEP – Centro de Atendimento Socioeducativo Provisório
- CEI – Centro de Educação Infantil
- CIEE – Centro de Integração Empresa e Escola
- CMAS – Conselho Municipal de Assistência Social
- CNAS – Conselho Nacional de Assistência Social
- CRAS – Centro de Referência de Assistência Social
- CREAS - Centro de Referência Especializada de Assistência Social
- CRI – Centro de Referência do Idoso
- ECA – Estatuto da Criança e Adolescentes
- ESF – Estratégia de Saúde da Família
- FMAS – Fundo Municipal de Assistência Social
- IBGE – Índice Brasileiro de Geografia e Estatística
- IDEB – Índice de Desenvolvimento da Educação Básica
- IDH – Índice de Desenvolvimento Humano
- IDHM – Índice de Desenvolvimento Humano Municipal
- IGD – Índice de Gestão Descentralizada
- IGD-M – Índice de Gestão Descentralizada Municipal
- ILPI – Instituição de Longa Permanência de Idosos
- INEP - Instituto Nacional de Estudos e Pesquisas Educacionais
- IPEA – Instituto de Pesquisa Econômica Aplicada
- LA – Liberdade Assistida
- LDO – Lei de Diretrizes Orçamentárias
- LOA – Lei Orçamentária Anual



LOAS – Lei Orgânica de Assistência Social

MAC – Média e Alta Complexidade Ambulatorial e Hospitalar

MEC – Ministério de Educação e Cultura

MSE – Medida Socioeducativa

NOB/SUAS – Norma Operacional Básica do Sistema Único de Assistência Social

OAB – Ordem dos Advogados do Brasil

ONU – Organização das Nações Unidas

PAA- Programa de Aquisição de Alimentos

PAEFI – Programa de Atendimento Especializado para Famílias e Indivíduos

PAF – Plano de Atendimento Familiar

PAIF – Programa de Atendimento Integral às Famílias

PBF – Programa Bolsa Família

PIA – Plano Individual de Atendimento

PIB – Produto Interno Bruto

PMAS- Plano Municipal de Assistência Social

PNAISP – Política Nacional de Atenção Integral à Saúde das Pessoas Privadas de Liberdade
no Sistema Prisional

PNAS – Política Nacional de Assistência Social

PNE – Plano Nacional de Educação

PNUD – Programa das Nações Unidas para o Desenvolvimento

PPA – Plano Plurianual

PSC – Programa de Serviço a Comunidade

PSE – Proteção Social Especial

REFIS – Programa de Recuperação Fiscal

REURB – Regularização Fundiária Urbana

SCFV – Serviço de Convivência e Fortalecimento de Vínculos

SENAC – Serviço Nacional do Comércio

SENAI – Serviço Nacional da Indústria

SESI – Serviço Social da Indústria

SINASC – Sistema de Informações sobre Nascidos Vivos



SISREG – Sistema Nacional de Regulação

SUAS – Sistema Único Assistência Social

UBS – Unidade Básica de Saúde

TAC – Termo de Ajuste de Conduta

UTI – Unidade de Terapia Intensiva



SUMÁRIO

1. IDENTIFICAÇÃO	29
1.1 Prefeitura Municipal	29
1.2 Secretaria Municipal de Assistência Social	29
1.3 Plano Municipal de Assistência Social	29
1.4 Fundo Municipal de Assistência Social	30
1.5 Conselho Municipal de Assistência Social	30
2. METODOLOGIA DO PROCESSO DE ELABORAÇÃO DO PLANO MUNICIPAL DE ASSISTÊNCIA SOCIAL	33
3. INTRODUÇÃO	35
4. DIAGNÓSTICO SOCIOTERRITORIAL	37
4.1. Contextualização do Município	37
4.3. Indicadores Econômicos Locais	40
4.4. Características da Saúde	41
4.4.1 Vigilância Epidemiológica	41
4.4.2 Saúde mental	42
4.4.3 Assistência Farmacêutica	43
4.4.4 Laboratório Municipal:	44
4.4.5 Atenção à Saúde em Média e Alta Complexidade	44
4.5 Assistência às Pessoas Privadas de Liberdade	45
4.6. Características da Educação	47
4.6.1 Administração privada	48
4.6.2 Administração estadual	49
4.6.3 Administração privada/comunitária	49
4.6.4 Associação	49
5. OBJETIVOS DO PLANO MUNICIPAL DE ASSISTÊNCIA SOCIAL	54
5.1. Objetivo Geral:	55
5.2. Objetivos Específicos:	55
6. DIRETRIZES E PRIORIDADES	56



7. A POLÍTICA DE ASSISTÊNCIA SOCIAL NO MUNICÍPIO	57
8. PROTEÇÃO SOCIAL BÁSICA	59
8.1 Centro De Referência de Assistência Social - CRAS	59
8.1.1 Serviço de Proteção e Atendimento Integral à Família - PAIF:.....	60
8.1.2 Serviço de Convivência e Fortalecimento de Vínculos - SCFV:.....	61
8.1.3 Serviço de atendimento no domicílio para Pessoa com deficiência e idosos.....	61
8.1.4 Ações comunitárias	62
9. PROTEÇÃO SOCIAL ESPECIAL DE MÉDIA COMPLEXIDADE	62
9.1 Centro de referência especializado de assistência social	62
9.1.1 PAEFI – Serviço de Proteção e Atendimento Especializado a Famílias e Indivíduos	63
9.1.2 Serviço Especializado em Abordagem Social.....	63
9.1.3 Serviço de Proteção Social Especial para Pessoas com Deficiência, Idosas e suas Famílias	64
9.1.4 Serviço de Proteção Social a Adolescentes em Cumprimento de Medida Socioeducativa de Liberdade Assistida (LA) e de Prestação de Serviços à Comunidade (PSC).....	64
9.1.5 Atividades em grupo	65
10. PROTEÇÃO SOCIAL ESPECIAL DE ALTA COMPLEXIDADE	65
10.1 Abrigo Municipal Frei Bruno – Serviço De Acolhimento Institucional	65
10.2 Serviços de acolhimento a Idosos e PcD – rede credenciada	66
11. BENEFÍCIOS EVENTUAIS.....	67
12. PROGRAMAS FEDERAIS	68
12.1 Cadastro Único	68
12.1.1 Bolsa Família.....	70
12.1.2 Benefício De Prestação Continuada – BPC.....	71
12.1.3 Auxílio Emergencial	72
12.1.4 Programa De Aquisição De Alimentos	73
13. AÇÕES REALIZADAS DURANTE A PANDEMIA DE CORONAVÍRUS.....	74
14. POLÍTICA DO IDOSO – CENTRO DE REFERÊNCIA DO IDOSO.....	77
14.1 Projeto Vida e Tempo Devem Ser Compartilhados.....	78



15. POLÍTICA DE HABITAÇÃO	79
15.1 Setor de Habitação Social e Regularidade Fundiária.....	79
15.2 Avanços da Política de Habitação nesta gestão	79
16. CONSELHO TUTELAR.....	81
17. RECURSOS HUMANOS, MATERIAIS E FINANCEIROS DISPONÍVEIS E NECESSÁRIOS:	81
17.1 Recursos Materiais Existentes e Necessários	83
17.2 Recursos Financeiros Existentes e Necessários	84
19. DIRETRIZES E PRIORIDADES DELIBERADAS NA IX CONFERÊNCIA.....	94
20. PRIORIDADES E METAS PARA A POLÍTICA DE ASSISTÊNCIA SOCIAL NO MUNICÍPIO PARA O QUADRIÊNIO 2022/2025	97
20.1 Eixo: gestão do suas.....	97
20.2 Eixo: proteção social básica.....	99
20.3 Eixo: Proteção Social Especial De Média Complexidade	100
20.4 Eixo: Proteção social especial de média complexidade.....	104
20.5 Eixo: Controle Social.....	105
20.6 Eixo: política do idoso	107
20.7 Eixo: política de habitação.....	107
20.8 Eixo: Conselho Tutelar	109
21. RESULTADOS E IMPACTOS ESPERADOS.....	110
22. INDICADORES DE MONITORAMENTO E AVALIAÇÃO.....	111
.23. APROVAÇÃO DO CMAS	112
24. REFERÊNCIAS BIBLIOGRÁFICAS:	112
25. ANEXOS	115
25.1 Relatório dos bens da assistência social	115
25.2 Relatórios de bens do Abrigo Municipal	118
25.3 Relatório de bens do conselho tutelar	124
25.4 Relatório de bens do CRAS	127
25.4 Relatório de bens do CREAS.....	132
25.5 Relatório de bens do CRI.....	137
25.6 Relatório de bens da habitação	139



25.7 Relatório de bens do SCFV 140



PLANO MUNICIPAL DE ASSISTÊNCIA SOCIAL DE JOAÇABA – SC

1. IDENTIFICAÇÃO

1.1 Prefeitura Municipal

Município: Joaçaba

Nome do Gestor Municipal (Prefeito): Dioclésio Ragnini

Porte do Município: Pequeno Porte II

Endereço da Prefeitura:

Rua: Avenida XV de novembro

Bairro: Centro

CEP: 89.600-000

E-mail: prefeito@joacaba.sc.gov.br

Número: 378

Telefone: (49) 3527 8807

Site: www.joacaba.sc.gov.br

1.2 Secretaria Municipal de Assistência Social

Nome do Órgão Gestor: Secretaria Municipal de Assistência Social de Joaçaba

Nome do Gestor Municipal: Sandra Regina Pacheco Pinheiro

Endereço da Prefeitura: Avenida XV de novembro

Rua: Avenida XV de novembro

Bairro: Centro

CEP: 89.600-000

E-mail: socialsec@joacaba.sc.gov.br

Número: 378

Telefone: (49) 3527 8851 ou 8855

Site: www.joacaba.sc.gov.br

1.3 Plano Municipal de Assistência Social

Vigência: 2022 a 2025

Período de elaboração: setembro de 2021 a novembro de 2021.

Responsáveis pela elaboração:

Quadro 01 – Responsáveis pela elaboração do Plano Municipal de Assistência Social.

Nome	Representação
Rúbia Karen Provensi	Gestão da Assistência Social
Francieli Patrícia dos Santos Alexandretti	Gestão da Assistência Social
Larissa Novello	Proteção Social Básica
Ediles Drey de Giacometi	Proteção Social Básica
Aline Aparecida Schimidt Dambrós	Proteção Social Especial de média complexidade
Patrícia Malacarne de Souza	Proteção Social Especial de média complexidade
Juliana Chiamulera	Proteção Social Especial de alta complexidade
Lucas Marques	Proteção Social Especial de alta complexidade



Silvana Rosa Lima	Conselho Municipal de Assistência Social - CMAS
Patrícia Beal Dariva Dal Cortivo	Conselho Municipal de Assistência Social - CMAS
Willian Pedro Dall'Orsoletta	Conselho Municipal de Assistência Social - CMAS
Mafalda Maria Vieira Martins	Secretaria Municipal de Saúde
Luciana Cristina Bussacro Soccol;	Secretaria Municipal de Saúde
Elisabeth Schneider	Secretaria Municipal de Educação

Fonte: os autores.

Demais contribuições de trabalhadores do SUAS:

Maristela Rosa Abatti Schüler

Bruna Bortoli

Ingrid Vanessa Stock

Nome do responsável para contato: Rúbia Karen Provensi

Telefone: (49) 3527 8855 ou 8851

E-mail: socialsec@joacaba.sc.gov.br

1.4. Fundo Municipal de Assistência Social

Nome do Gestor do FMAS: Sandra Regina Pacheco Pinheiro

Lei de Criação do FMAS: Lei nº 4.281, de 23 de novembro de 2012.

CNPJ: 02.247.113/0001-11

Fontes de Recursos:

(X) Federal (X) Estadual (X) Municipal (X) convênios com outros municípios.

1.5 Conselho Municipal de Assistência Social

Nome do Presidente: Rúbia Karen Provensi

Possui Secretaria Executiva: (X) Sim () Não

A Secretária Executiva possui nível superior: (X) Sim () Não

Nome: Francieli Patrícia dos Santos Alexandretti

Telefone: (49) 3527 8851

E-mail: cmasjoacaba@hotmail.com

Quadro 02 – Conselheiros do CMAS gestão 2019/2021

Conselheiros Governamentais	
Nome	Secretaria que representa
Rúbia Karen Provensi – titular	Assistência social
Sandra Regina Pacheco Pinheiro – suplente	Assistência social
Mafalda Maria Vieira Martins – titular	Saúde
Luciana Cristina Bussacro Soccol – suplente	Saúde
Camila Branco Sgaria – titular	Educação



Daniela Borsoi Dalla Lasta – suplente	Educação
Hellen Christian Wiest Dabrowski – titular	Infraestrutura
Maria Olívia Belotto – suplente	Infraestrutura
Indianara Valduga Alves Betiol – titular	Gestão administrativa
Silvana Rosa Lima – suplente	Gestão administrativa
Conselheiros da Sociedade Civil	
Nome	Segmento que representa (usuários, entidades e/ou categoria de trabalhadores)
Juliana Marcondes Giumbeli - titular	Ass. de Pais e Amigos dos Excepcionais – APAE
Edilaine Bettoni - titular	Ass. de Pais e Amigos dos Excepcionais – APAE
Willian Pedro Dall’Orsoletta - titular	Centro de Integração Empresa Escola de SC – CIEE
Moacir Flávio Peri – suplente	Centro de Integração Empresa Escola de SC – CIEE
Aida Andres - titular	Trabalhadora do CREAS
Marcelino Zuffo - suplente	Trabalhador do CREAS
Patrícia Beal Dariva Dal Cortivo – titular	Entidade representante dos trabalhadores - OAB
Priscila Isabel de Carvalho Garcia - suplente	Entidade representante dos trabalhadores - OAB
Eliel Delziovo Machado - titular	Usuário
Maria Terezinha de Paula – suplente	Usuária

Fonte: os autores.

O Conselho Municipal de Assistência Social – CMAS, foi criado no ano de 1996, sofreu alterações em sua composição em 2012, por meio da Lei 4.281/2012, e Lei nº 5.125/2017. Em seu regimento interno, estão definidos os seguintes objetivos:

1. Aprovar a Política Municipal de Assistência Social em consonância com as diretrizes do Conselho Nacional de Assistência Social;
2. Aprovar os planos, programas e projetos, conforme as prioridades estabelecidas;
3. Normatizar complementarmente as ações e a regularização de prestação de serviços de natureza pública e privada, no campo da Assistência Social;
4. Apreciar e aprovar a proposta orçamentária de Assistência Social para compor o Orçamento Municipal;



5. Estabelecer diretrizes, apreciar e aprovar os Programas anuais e plurianuais do Fundo Municipal de Assistência Social;
6. Inscrever as entidades de organizações de Assistência Social;
7. Zelar pela efetivação do sistema descentralizado de Assistência Social;
8. Convocar bianualmente ou extraordinariamente por maioria de seus membros, a Conferência Municipal de Assistência Social e propor diretrizes para aperfeiçoamento do sistema;
9. Fiscalizar e avaliar a gestão dos recursos, bem como os ganhos sociais e o desempenho dos Programas e Projetos aprovados;
10. Propor a formulação de estudos e pesquisas com vistas a identificar situações relevantes e a qualidade dos serviços prestados de Assistência Social;
11. Divulgar no site da Prefeitura ou Mural Público da Prefeitura todas as suas decisões, bem como as contas do Fundo Municipal;
12. Credenciar equipe multiprofissional, conforme dispõe o artigo 20, parágrafo 6º da Lei nº 8.742, de 07 de dezembro de 1993;
13. Regular suplementarmente as normas estabelecidas pelo Conselho Nacional, de acordo com o Artigo 22, da Lei nº 8.742, de 07 de dezembro de 1993;
14. Propor ao Conselho Estadual de Assistência Social e demais órgãos de outras esferas governamentais e não governamentais programas, serviços e financiamento de projetos;
15. Acompanhar as condições de acesso da população usuária da Assistência Social, indicando as medidas locais pertinentes à correção da exclusão;
16. Propor modificações nas estruturas do Sistema Municipal que visam à promoção, proteção e defesa dos direitos dos usuários da Assistência Social;
17. Dar posse aos membros do Conselho Municipal de Assistência Social.

O CMAS é a Instância de Controle Social do Programa Bolsa Família, sendo que o acompanhamento ocorre por meio da Comissão de Participação e Controle Social do Programa Bolsa Família - Compete aos membros, juntamente com a equipe gestora do Programa e da Secretaria de Assistência Social, realizar atividades de acompanhamento, fiscalização e avaliação da execução e operacionalização do Programa Bolsa Família em seu âmbito, sem prejuízo de outras fixadas por sua norma de criação, especialmente:



- a. acompanhar e fiscalizar, junto à gestão local, as estratégias de busca ativa de potenciais beneficiários do PBF, sobretudo das famílias em maior grau de pobreza e daquelas que integram grupos de populações tradicionais e em situações específicas de vulnerabilidade e de risco social e pessoal.
- b. acompanhar e fiscalizar os procedimentos relacionados à gestão de benefícios, executados pela gestão municipal, zelando para que as normas que disciplinam o Programa Bolsa Família sejam observadas no âmbito local.
- c. acompanhar e fiscalizar a garantia da oferta, pela gestão municipal, de serviços públicos necessários ao cumprimento das condicionalidades do PBF pelas famílias beneficiárias;
- d. acompanhar e fiscalizar periodicamente as estratégias utilizadas pela gestão para inserção nos serviços socioassistenciais das famílias beneficiárias do PBF que estão em descumprimento das condicionalidades;
- e. acompanhar e analisar os resultados e as repercussões do acompanhamento das famílias em descumprimento de condicionalidades no município;
- f. acompanhar os processos relacionados à gestão de condicionalidades, executados pelo município, zelando para que as normas que as disciplinam sejam observadas no nível local.
- g. promover, junto ao órgão gestor, a integração e a oferta de serviços que reforcem a proteção social e conduzam à superação da condição de exclusão social enfrentada pelas famílias beneficiárias do PBF, em especial daquelas em acompanhamento familiar, de forma articulada com os conselhos setoriais existentes no município, os outros entes federativos e a sociedade civil.

2. METODOLOGIA DO PROCESSO DE ELABORAÇÃO DO PLANO MUNICIPAL DE ASSISTÊNCIA SOCIAL

O processo de elaboração do Plano Municipal de Assistência social de Joaçaba foi elaborado a partir da criação de uma Comissão intersetorial envolvendo as políticas de educação, saúde, habitação e representação de todos os serviços da assistência social do município (CRAS, CREAS, Abrigo Municipal Frei Bruno).



Tendo em vista a pandemia do COVID-19 as reuniões foram realizadas na sua maioria on-line, para traçar cronograma de trabalho, definição de ações para os envolvidos, bem como levantamento de dados. A partir do cronograma de trabalho a comissão de elaboração do plano trabalhou no planejamento e organização das ações de Assistência Social para serem executadas no município de Joaçaba, visando maior efetivação no enfrentamento das vulnerabilidades sociais e garantia dos direitos dos usuários para os anos de 2022 a 2025. Desta forma, o Plano Plurianual de Assistência Social 2022-2025, estará assegurando, promovendo e operacionalizando um planejamento estratégico possível de ser aplicado pela administração municipal, por meio dos serviços ofertados pela secretaria.

Para subsidiar os trabalhos da comissão, foi solicitado que os envolvidos realizassem o curso de capacitação disponibilizado pela Secretaria de Desenvolvimento Social pela plataforma MOODLE para elaboração do PMAS. O curso foi disponibilizado gratuitamente e on-line podendo ser acessado por todos os envolvidos.

Inicialmente foram divididas algumas tarefas como a compilação de dados para subsidiar a elaboração do plano. Compilados os dados, foram interpretados pelos membros, buscando avançar no diagnóstico socioterritorial.

Por meio de reuniões on-line realizou-se a construção em cada serviço, das ações e metas a serem executadas nos próximos 4 anos. Estes momentos foram muito importantes para a discussão, reflexão e análise quanto a melhoria nos serviços da Assistência Social no município de Joaçaba.

Apesar das reuniões serem realizadas on-line, houve dificuldade de participação das equipes visto que a pandemia da COVID-19 ocasionou num aumento significativo no número dos atendimentos. Mais adiante serão expostos os dados de cada serviço para conhecimento e análise.

A estrutura do plano contém: introdução, diagnóstico socioterritorial; a estruturação da Política de Assistência Social no município, benefícios eventuais, objetivo geral e os específicos; os recursos humanos atual, materiais e financeiros disponíveis e necessários; a cobertura da rede socioassistencial contendo os equipamentos públicos e a rede socioassistencial; diretrizes e prioridades deliberadas na XI Conferência Municipal; objetivos, ações e metas para o quadriênio, estabelecidas para a gestão e para as proteções sociais: básica



e especial de média e alta complexidade e para os benefícios eventuais; resultados e impactos dentro de cada nível e por fim os indicadores de monitoramento e avaliação.

3. INTRODUÇÃO

A Constituição Federal de 1988 inaugurou uma nova concepção de direitos sociais ao reconhecê-los enquanto fundamentais, representando um grande avanço na busca pela igualdade social, por uma sociedade mais livre, justa e solidária e a busca pela redução das desigualdades sociais. Dentre este rol, efetivado no artigo 6º, encontra-se a assistência aos desamparados. Terminologicamente falando, este direito será tratado neste artigo como direito à assistência social, termo já consolidado e descrito nos artigos 203 e 204 da referida Carta Magna, compondo o tripé da Seguridade Social juntamente com a Saúde e a Previdência Social.

O art. 203, expressa que “a Assistência Social será prestada a quem dela necessitar”, garantindo a proteção à família, à maternidade, à infância, adolescência e à velhice. Ainda, preocupa-se em prestar apoio à reintegração ao mercado de trabalho, a promoção e integração a vida social de pessoas com deficiências e a garantia de um salário mínimo mensal ao idoso com 65 (sessenta e cinco) anos ou mais e à pessoa com deficiência.

No entanto, embora expresso em texto constitucional, o direito à Assistência Social foi regulamentado somente em dezembro de 1993. Intensas reivindicações democráticas culminaram na aprovação da Lei Orgânica da Assistência Social – LOAS - Lei 8.742, que define no art. 1º:

A Assistência Social, direito do cidadão e dever do Estado, é Política de Seguridade Social não contributiva, que provê os mínimos sociais, realizada através de um conjunto integrado de ações de iniciativa pública e da sociedade, para garantir o atendimento às necessidades básicas.

A LOAS inaugura uma nova era para a Assistência Social brasileira, propondo a introdução de mudanças estruturais e conceituais nesta política pública, compreendendo que os problemas provenientes dessa exclusão social jamais poderão ser enfrentados por meio de um assistencialismo meramente complementar e emergencial. Entendida como um direito do cidadão e dever do Estado, e que se trata de uma política de seguridade social não contributiva, que deve prover os mínimos sociais através de um conjunto integrado de ação de iniciativa pública e da sociedade, define diretrizes para o funcionamento desta política.



Assim, de acordo com a LOAS, é indispensável a elaboração de um instrumento norteador das ações, no âmbito municipal, para que o município esteja habilitado a receber recursos para efetivação da política:

Art. 30 - É condição para os repasses, aos Municípios, Estados e ao Distrito Federal, dos recursos de que trata esta lei, a efetiva instituição e funcionamento de:

I - Conselho de Assistência Social, de composição paritária entre governo e sociedade civil;

II - Fundo de Assistência Social, com orientação e controle dos respectivos Conselhos de Assistência Social;

III - Plano de Assistência Social.

Destarte, visando consolidar a proteção social no âmbito desta política pública, regulamentando-as com padrões de qualidade, transparência e controle social, o município de Joaçaba, por meio da Secretaria Municipal de Assistência Social, deverá elaborar plurianualmente o Plano de Assistência Social, o qual também deverá ser apreciado pelo CMAS.

Este importante instrumento, o Plano de Assistência Social, deve surgir sob coordenação do órgão gestor enquanto financiador das ações, juntamente com o CMAS, órgão fiscalizador das ações, integrando assim a gestão pública do Sistema Único de Assistência Social – SUAS.

A Resolução nº 182, de 20 de julho de 1999, do Conselho Nacional de Assistência Social – CNAS, no art. 1º define que “os Planos de Assistência Social serão plurianuais, abrangendo o período de quatro anos, tanto para os estados quanto para os municípios”. Os planos contemplam, portanto, três anos da gestão governamental em que foram elaborados e o primeiro ano da gestão seguinte.

Ainda, tal instrumento está previsto na PNAS/2004 o qual “representa um instrumento de planejamento estratégico que organiza, regula e norteia a execução das políticas públicas na perspectiva do SUAS”.

O SUAS efetiva-se através dos serviços socioassistenciais que estão organizados da seguinte forma: Proteção Social Básica e Proteção Social Especial de Média e Alta Complexidade, objetivando um modelo de gestão descentralizado e participativo, tendo como foco prioritário a segurança de sobrevivência (de rendimento e de autonomia), de acolhida e de convívio ou vivência familiar.



O município de Joaçaba está classificado como pequeno porte II¹, conforme a NOB/2005, habilitado na Gestão Básica da Assistência Social, assumindo a responsabilidade de organizar a proteção social básica, prevenindo situações de risco por meio do desenvolvimento de potencialidades e aquisições. Desta forma:

[...] deve responsabilizar-se pela oferta de programas, projetos e serviços socioassistenciais que fortaleçam vínculos familiares e comunitários que promovam os beneficiários do BPC – Benefício de Prestação Continuada e transferência de renda e que, vigiem direitos violados no território. (NOB/SUAS, 2005).

O principal objetivo deste Plano, portanto, é a efetivação das diretrizes definidas para os próximos quatro anos da Política de Assistência Social, observando o que preconiza o SUAS e proporcionando serviços socioassistenciais de qualidade à população em situação de vulnerabilidade e risco social, residentes no território do município de Joaçaba.

4. DIAGNÓSTICO SOCIOTERRITORIAL

4.1. Contextualização do Município

Joaçaba faz parte de uma região que foi disputada pelo Brasil e Argentina, que requeria a sua posse com base no Tratado de Tordesilhas. Depois a disputa foi entre São Paulo e Paraná e, posteriormente entre Paraná e Santa Catarina.

A duplicidade de autoridade, aliadas a injustiças e desmandos praticados contra a população de origem cabocla, criou um clima de insatisfação e revolta. Nem mesmo a construção da estrada de ferro, ligando São Paulo a Rio Grande do Sul, amenizou a situação, que se agravou com a eclosão da guerra do Contestado, iniciada em 1912, com a chamada Batalha do Irani.

Em 1916, a Guerra do Contestado chegou ao fim. Enquanto o presidente Wenceslau Brás decidia a disputa entre o Paraná e Santa Catarina, com a maior parte desta região passando a integrar-se ao território Catarinense.

O Decreto-Lei nº 1147 criou o município em 25 de agosto de 1917, sancionado pelo então Governador do Estado, Cel. Felipe Schmidt.

¹ Municípios pequenos II são aqueles com população entre 20.001 a 50.000 habitantes.



O município, com o nome de Cruzeiro e sede provisória em Limeira, só foi instalado em novembro de 1917. A lei municipal nº 15, de 02 de janeiro de 1919, criou o Distrito de Limeira e a lei Estadual 1243, de 20 de agosto do mesmo ano, transferiu a sede para o povoado de Catanduvras, que passou a categoria de vila, com o nome de Cruzeiro.

Figura 1 – Mapa Joaçaba e região

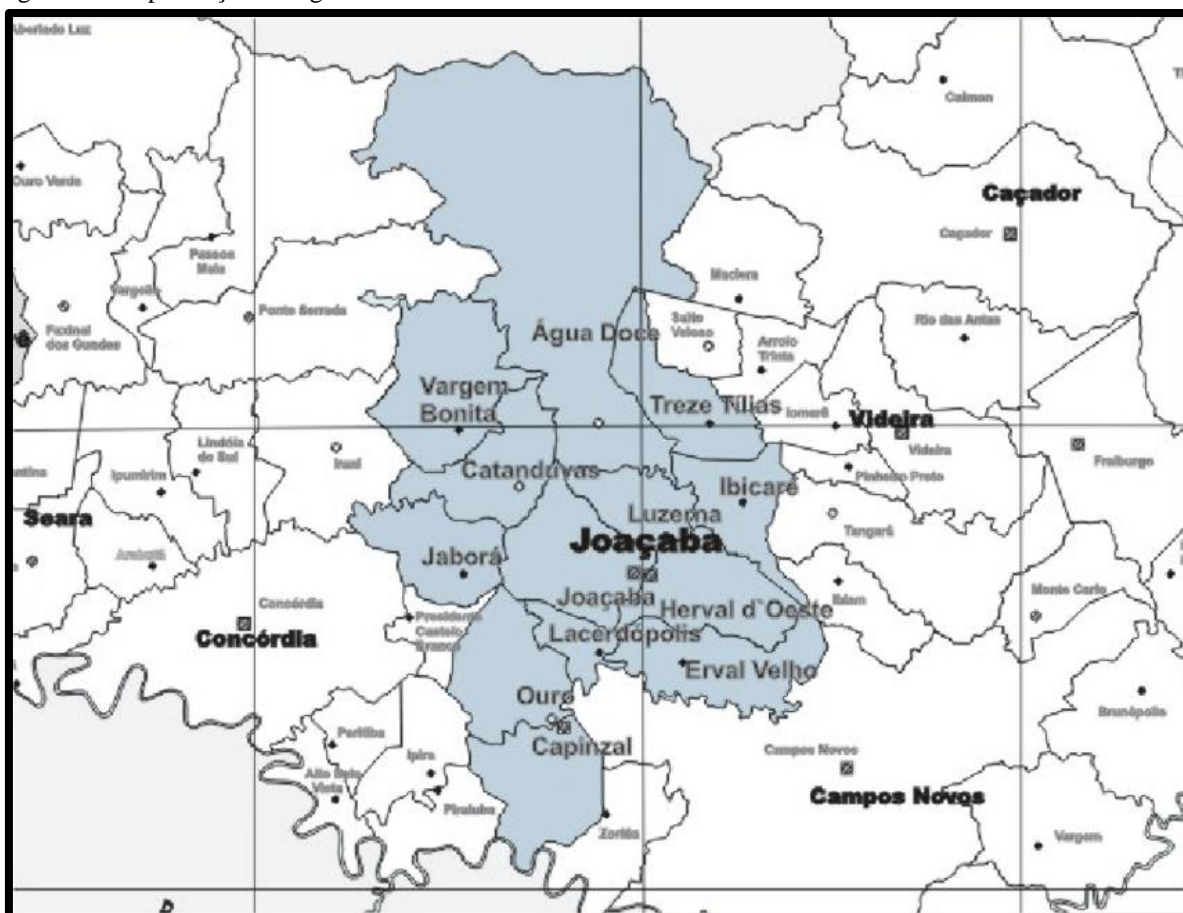

Fonte: os autores.

Em 1926, pelo Decreto Estadual nº 86, a Vila Cruzeiro do Sul foi elevada à categoria de cidade, com o nome de Cruzeiro.

Finalmente, em 1943, pelo Decreto-Lei Estadual nº 238, de 31 de dezembro, município e cidade passou a denominar-se Joaçaba, que em Tupy Guarani significa cruzeiro, encruzilhada, ou cruz dos índios.

A colonização de Joaçaba tem como referencial os imigrantes gaúchos, de origem alemã e italiana que de posse de pequenas colônias de terra, deram os primeiros passos para a produção agrícola. A área do município, durante muitos anos, era territorialmente, com terras férteis e

matas nativas, o que proporcionou a exploração de madeira, e de erva mate, atividades que eram desenvolvidas paralelamente à agricultura.

Mais tarde começaram a surgir às primeiras indústrias de implementos agrícolas, acentuando as atividades comerciais e formando assim a base econômica do município, que passou a liderar como região potencialmente produtiva.

Com o forte comércio já predominado e com o surgimento das primeiras indústrias, no segmento metal-mecânico, Joaçaba impulsionou o desenvolvimento da região e iniciou as atividades de comércio, de indústrias, e assumiu uma posição de referência na região, pela localização no Meio Oeste.

Hoje, é ainda considerada, cidade de referência regional, centralizando órgãos dos serviços públicos Municipais, Estaduais e Federais, servindo os municípios vizinhos, e oferecendo prestação de serviços nas áreas de saúde, educação e comércio.

4.2. Aspectos Demográficos

De acordo com estimativa do IBGE, data de referência em 23 de novembro de 2020, o município de Joaçaba contava com 30.684 habitantes, 1.606 habitantes a mais que a estimativa do ano de 2015 (28.705 habitantes). A densidade demográfica de referência é ainda do ano de 2010, sendo 116,35 habitantes por km².

Figura 2 - Relatório de Informações.



Fonte: SAGI. 2021.

Em 2019, o salário médio mensal era de 2.6 salários mínimos. A proporção de pessoas ocupadas em relação à população total era de 58.8%. Na comparação com os outros municípios do estado, ocupava as posições 18 de 295 e 2 de 295, respectivamente. Já na comparação com cidades do país todo, ficava na posição 382 de 5570 e 26 de 5570, respectivamente. Considerando domicílios com rendimentos mensais de até meio salário mínimo por pessoa,



tinha 22.7% da população nessas condições, o que o colocava na posição 245 de 295 dentre as cidades do estado e na posição 5418 de 5570 dentre as cidades do Brasil.

Figura 3 - Trabalho e rendimento. Joaçaba, 2019

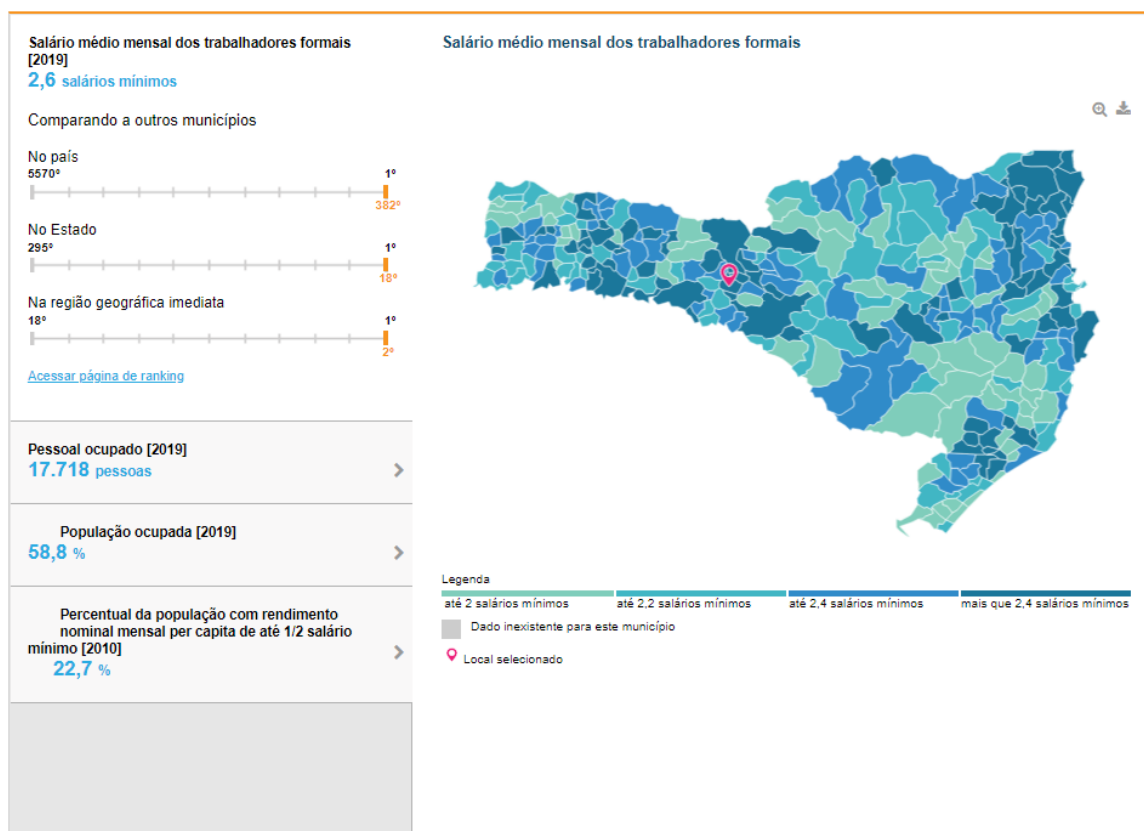

Fonte: IBGE

4.3. Indicadores Econômicos Locais

Índice de Desenvolvimento Humano (IDH): 0,827 (fonte PNUD/2013)

Produto Interno Bruto (PIB):

PIB per capita: R\$ 64.675,09 (fonte: IBGE/2018)

Joaçaba é a oitava cidade do país em qualidade de vida, e a terceira de Santa Catarina.



4.4. Características da Saúde

4.4.1 Vigilância Epidemiológica

A esperança de vida ao nascer é o indicador utilizado para compor a dimensão Longevidade, do Índice de Desenvolvimento Humano Municipal (IDHM). Em Santa Catarina a expectativa de vida em 2019 (último dado encontrado) é de 79,7 anos, tendência seguida pelo município de Joaçaba. Nossa população envelhece e com isso aumenta o surgimento de doenças crônicas que interferem muitas vezes na qualidade de vida das pessoas. Daí a importância da prevenção de doenças e promoção à saúde, ações-chave da Atenção Básica e seus programas.

Sobre as informações relacionadas aos nascimentos, em Joaçaba no ano de 2020 foram 366 nascidos vivos, sendo 251 parto cesárea e 115 parto vaginal e até a presente data, são 345 nascidos vivos, 114 de parto vaginal e 231 de cesariana.

A taxa de mortalidade infantil de Joaçaba em 2020 ficou em 8,19 com 3 óbitos infantis. E em 2021 nosso índice é de 20,2 com 7 óbitos até o momento. Esse dado é preocupante, pois reflete deficiência no atendimento à mulher durante o pré-natal e também à criança no momento do nascimento. Por isso, as equipes de saúde da família são fundamentais nesse processo, para busca ativa e captação precoce das gestantes, acompanhamento de pré-natal de qualidade, encaminhamento para pré-natal de alto risco quando necessário, dado que nosso município não tem UTI neonatal e acompanhamento da criança depois do nascimento, com as consultas de puericultura e calendário vacinal atualizado.

Tabela 1 - Dados de Nascidos Vivos

Dados do Sistema de Informações de Nascidos Vivos - SINASC	366
Parto Cesárea: 251	
Parto Vaginal: 115	
Índice de Mortalidade Materna	0
Taxa de Natalidade Infantil	12,30%
Taxa de Mortalidade Infantil	8,19%
Taxa de longevidade	39,43%
Taxa de fecundidade	0,06%
Principais causas de óbitos em geral(SARGSUS)	
Doenças aparelho circulatório, Doenças do aparelho respiratório e Neoplasia.	
<i>*Dados referentes ao ano de 2020</i>	



Fonte: SINASC

Tabela 2- Dados da Pandemia

Dados da Pandemia/Epidemiologia	Qtidade Total
Dose 1: 24.400 Dose 2: 18.195	
Vacinadas Dose Reforço: 633	43.228
Contaminados	6789
Monitorados(Pacientes com sintomas gripais em isolamento)	75
Recuperados(Pacientes recuperados do Corona Vírus)	6.715
Ativos(Pacientes que ainda estão no período de transmissão do vírus)	4
Descartados(Pacientes que testaram negativo)	13372
Suspeitos(Pacientes que estão aguardando o resultado)	35
Hospitalizados	2
Óbitos	70
Testes realizados	20.161
<i>*Dados referentes ao ano de 2020</i>	

Fonte: os autores.

Tabela 3 - Dados Imigrantes

Imigrantes	Qtidade
ESF Centro 1	45
ESF Centro 2	16
ESF Frei Bruno	3
ESF Nossa Senhora de Lourdes	22
ESF Santa Tereza	315
ESF Santa Terezinha	3
ESF São Brás	3
ESF Vila Pedrini	2
ESF Vila Remor	4
Total	413
<i>As informações contidas neste relatório são baseadas nos dados atuais cadastrados.</i>	<i>Data: 08/10/2021 - Enviado e-SUS:</i>

Fonte: os autores

4.4.2 Saúde mental

CAPS: O Centro de atenção psicossocial é um programa que oferece um atendimento especializado às pessoas com transtornos psíquicos, e tem como objetivos promover, readaptar e integrar o indivíduo na sociedade, bem como oferecer assistência aos pacientes e familiares durante o aparecimento de um transtorno mental. Neste sentido busca reduzir as internações



hospitalares psiquiátricas e melhorar a qualidade de vida e a saúde dos usuários e seus familiares. O Município possui 01 CAPS Tipo I, até agosto de 2021, foram 5.539 pessoas acompanhadas, uma média de 692 pacientes/mês. Atendimentos divididos entre os profissionais assistente social, psicólogo, médico e enfermeiro. Estima-se que o número aumente até final de 2021 e 2022 com a retomada dos grupos.

Em casos em que o paciente necessite de internação há os seguintes hospitais de referência: Hospital São Roque Luzerna, Hospital Hélio Anjos Ortiz Curitibaanos, Hospital e Maternidade Santa Cecília e Hospital Izolde Dalmora Lindoia do Sul.

4.4.3 Assistência Farmacêutica

A Assistência Farmacêutica no município de Joaçaba conjunto de ações voltadas à recuperação da saúde, tanto individual como coletiva, tendo o medicamento como insumo essencial visando o acesso integral. Apoiando as ações de saúde na promoção do acesso aos medicamentos essenciais. Conceito de prática profissional onde o paciente é o principal beneficiário das ações do farmacêutico. Os recursos utilizados para assistência farmacêutica são repassados fundo a fundo e recurso próprio do município garantindo a lista básica e ampliada para atender as necessidades dos usuários do sistema municipal de saúde local.

A Assistência Farmacêutica no Município de Joaçaba segue às seguintes diretrizes: artigos 196, 197, 1998 e 200 da Constituição Federal, promulgada em 05 de outubro de 1988; Lei Federal nº 8.080, de 19 de setembro de 1990; Lei Federal nº 8.142, de 28 de dezembro de 1990 e Lei Municipal nº 5.292, de 15 de outubro de 2019.

A Assistência Farmacêutica é dividida em três grandes eixos:

- **COMPONENTE BÁSICO DA ASSISTÊNCIA FARMACÊUTICA:** são medicamentos básicos para doenças diagnosticadas nas unidades de saúde, como hipertensão, diabetes, anti-inflamatórios, antibióticos, colesterol e saúde mental, etc.
- **COMPONENTE ESPECIALIZADO DA ASSISTÊNCIA FARMACÊUTICA:** esses medicamentos são caros e/ou para doenças mais prevalentes na população, é necessário a abertura de processo administrativo, por exemplo, temos medicamentos para transplante, artrite reumatoide, esclerose múltipla, etc.



- **COMPONENTE ESTRATÉGICO DA ASSISTÊNCIA FARMACÊUTICA:** são usados para doenças específicas, como pandemias e outras situações, por exemplo: HIV/Aids, hepatites virais, tuberculose, hanseníase, H1N1.

A estrutura da Assistência Farmacêutica no Município de Joaçaba conta com 5 (cinco) servidores, sendo duas farmacêuticas, 2 (dois) atendentes de farmácia e 1 (uma) técnica em enfermagem. Esses profissionais atuam na única farmácia pública do município. Junto à farmácia encontra-se a central de Abastecimento Farmacêutico (CAF), responsável pelo recebimento dos medicamentos e sua distribuição às Unidades Básicas de Saúde. A farmácia municipal é responsável pela abertura de processos administrativos dos medicamentos do Componente Especializado e sua dispensação, pelos medicamentos da Portaria nº344/1998, pelos antimicrobianos, medicamentos HIV/Aids e outros medicamentos padronizados de distribuição exclusiva. Outros medicamentos como anti-hipertensivos, antidiabéticos, colesterol, gota, anti-inflamatórios, etc são distribuídos nas Unidade Básicas de Saúde sem a orientação de um farmacêutico.

O município conta com 09 Estratégias de Saúde da Família (ESFs) e 03 Unidades Básicas de Saúde (UBS), em todas essas unidades existe dispensação de medicamentos.

4.4.4 Laboratório Municipal:

A Secretaria Municipal mantém um Laboratório de análises clínicas para atendimento ambulatorial (SUS), onde são realizados todos os exames básicos de rotina, por meio de agendamento pelo sistema G-mus nas unidades de saúde, onde o paciente recebe todas as orientações a respeito da coleta de sangue, inclusive a data e horário. Os exames que vão para os laboratórios conveniados são agendados no SISREG.

O Laboratório também disponibiliza do serviço de coleta domiciliar para os pacientes acamados ou que possuem alguma limitação, conforme solicitação da Unidade de Saúde.

4.4.5 Atenção à Saúde em Média e Alta Complexidade

O acesso aos serviços de saúde de média e alta complexidade ambulatorial e hospitalar (MAC) no município se dá a partir das unidades de saúde. As unidades de Saúde estão organizadas em ESF – Estratégia Saúde da Família. Os casos que demandam de serviços especializados são encaminhados para o setor de Controle e Avaliação onde, através dos



componentes pactuados e serviços credenciados no município são encaminhados para tratamento.

Neste sentido, o departamento de Controle e Avaliação foi criado a fim de viabilizar o processo de regulação do acesso a partir da atenção básica, provendo a capacitação, ordenação de fluxo, aplicação de protocolos e informatização. Desde junho de 2016 o departamento de Controle e Avaliação conta com o sistema de regulação – SISREG onde todos os procedimentos e consultas com especialidades realizadas pelo município são inseridas pelas unidades de saúde e reguladas pela médica reguladora as quais são encaminhadas para as especialidades credenciadas.

4.5 Assistência às Pessoas Privadas de Liberdade

A Política Nacional de Atenção Integral à Saúde das Pessoas Privadas de Liberdade no Sistema Prisional (PNAISP) tem como objetivo garantir o acesso das pessoas privadas de liberdade no sistema prisional ao cuidado integral no SUS e prevê que os serviços de saúde no sistema prisional passem a ser ponto de atenção da Rede de Atenção à Saúde (RAS) do SUS, qualificando também a Atenção Primária no âmbito prisional como porta de entrada do sistema e ordenadora das ações e serviços de saúde pela rede.

A PNAISP oferece ações de promoção da saúde e prevenção de agravos no sistema prisional, em todo o itinerário carcerário para toda a população privada de liberdade, e também para os profissionais destes serviços penais, familiares e outras pessoas relacionadas ao sistema, como voluntários.

Todos os tipos de agravos em saúde que acometem a população geral também são encontrados no sistema prisional, mas podem ser potencializados devido às condições precárias de confinamento de grande parte das unidades prisionais e também à superlotação.

As pessoas privadas de liberdade, apesar da perda do direito de ir e vir conservam seus demais direitos fundamentais, que deverão ser protegidos e garantidos pelo Estado, especialmente pelo fato de essas pessoas estarem legalmente sob sua custódia. O direito à saúde está garantido pela Constituição Federal, pelo Sistema Único de Saúde (SUS) e pelo marco legal que regulamenta este.



- O Objetivo Geral da PNAISP é Garantir o acesso das pessoas privadas de liberdade no sistema prisional ao cuidado integral no SUS. C.
- Os Objetivos Específicos são: Promover o acesso das pessoas privadas de liberdade à Rede de Atenção à Saúde, visando ao cuidado integral; Garantir a autonomia dos profissionais de saúde para a realização do cuidado integral das pessoas privadas de liberdade; Qualificar e humanizar a atenção à saúde no sistema prisional por meio de ações conjuntas das áreas da saúde e da justiça; Promover as relações intersetoriais com as políticas de direitos humanos, afirmativas e sociais básicas, bem como com as da Justiça Criminal; e Fomentar e fortalecer a participação e o controle social.

Entre as responsabilidades dos Municípios quando aderirem à PNAISP estão:

- a) Executar, no âmbito da atenção básica, as ações de promoção, proteção e recuperação da saúde da população privada de liberdade referenciada em sua pactuação;
- b) Coordenar e implementar a PNAISP, no âmbito do seu território, 19 respeitando suas diretrizes e promovendo as adequações necessárias, de acordo com o perfil epidemiológico e as especificidades locais;
- c) Elaborar o plano de ação para implementação da PNAISP junto à Secretaria Estadual de Saúde e a Secretaria de Justiça, Administração Penitenciária ou congêneres, considerando as questões prioritárias e as especificidades regionais de forma contínua e articulada com os Planos Estadual e Regionais de Saúde e os instrumentos de planejamento e pactuação do SUS;
- d) Cadastrar, por meio dos programas disponíveis, as pessoas privadas de liberdade no seu território, assegurando a sua identificação no Cartão Nacional de Saúde;
- e) Elaborar e executar as ações de vigilância sanitária e epidemiológica;
- f) Implantar e implementar protocolos de acesso e acolhimento como instrumento de detecção precoce e seguimento de agravos, viabilizando a resolutividade no acompanhamento dos agravos diagnosticados;
- g) Monitorar e avaliar, de forma contínua, os indicadores específicos e os sistemas de informação da saúde, com dados produzidos no sistema local de saúde;
- h) Desenvolver mecanismos técnicos e estratégias organizacionais de capacitação e educação permanente dos trabalhadores da saúde para a gestão, planejamento,



execução, monitoramento e avaliação de programas e ações na esfera municipal e/ou das regionais de saúde, com especial atenção na qualificação e estímulo à alimentação dos sistemas de informação do SUS;

- i) Promover, junto à população do Distrito Federal ou do Município, ações de informação, educação e comunicação em saúde, visando difundir a PNAISP;
- j) Fortalecer a participação e o controle social no planejamento, na execução, no monitoramento e na avaliação de programas e ações no âmbito do Conselho de Saúde do Distrito Federal ou do Município e nas demais instâncias de controle social existentes no município;
- k) Promover, no âmbito de sua competência, a articulação intersetorial e interinstitucional necessária à implementação das diretrizes da PNAISP e a articulação do SUS na esfera municipal.

A unidade prisional de Joaçaba conta hoje com 287 detentos e **Conforme a PORTARIA Nº 3.131, DE 28 DE NOVEMBRO DE 2019, Joaçaba passa a aderir a PNAISP.** Dentro da unidade prisional hoje, temos a profissional odontóloga, enfermeira e técnica de enfermagem que cumprem carga horária de 8h diárias mantidas pelo Estado, e mais a equipe de atenção básica pelo profissional médico e de enfermagem que cumprem 4 h semanais (nas quintas feiras à tarde) periodicamente toda semana dentro da unidade prisional em consultório médico, além de campanhas de vacinações que fazem parte do calendário básico (incluindo a do Covid nesse ano de 2021), administração de medicações, campanhas como Setembro Amarelo, Novembro Azul e Dezembro Vermelho com palestras e testes rápidos, atualização de endereços e cartão nacional do SUS para que sejam requisitados exames e dispensado medicações conforme receita, conforme avaliação médica visando a necessidade de encaminhamento para especialistas como urologista, psicologia, proctologista, oftalmologista, cirurgia geral, atendimento CAPS, entre outros, faz-se conforme o protocolo municipal.

4.6. Características da Educação

No quesito educação pode-se afirmar que Joaçaba é referência. As escolas municipais somam 19 unidades, com aproximadamente 3.787 alunos matriculados, conforme Censo INEP 2020. Além disso, o município conta com 3 escolas estaduais, 5 unidades da rede privada, 2



escolas consideradas de cunho comunitário e associações, não obstante, uma instituição de ensino superior. A cidade atrai diariamente diversos estudantes de toda a sua mesorregião.

Desde a educação infantil até o ensino superior, centenas de famílias são atendidas com o polo educacional instalado na cidade, sendo um dos principais responsáveis por índices elevados de desenvolvimento humano.

Segundo a ONU, através do PNUD, Joaçaba conta com um dos melhores índices de qualidade de vida do Brasil, sendo que a educação é um dos principais responsáveis por esse resultado. A educação de Joaçaba, conta com um Índice de Desenvolvimento da Educação Básica (IDEB) em 6,3 nos anos iniciais do ensino fundamental (Rede pública) e 5,2 nos anos finais do ensino fundamental (Rede pública), o que é considerado excelente pelo IBGE.

Outrossim, desde a edição do último plano municipal de assistência social, tiveram modificações relevantes na educação municipal. A Escola Reunida Anita Lopes Vieira, localizada no Distrito de Santa Helena e a Escola Municipal Frida Regensburger, localizada no Bairro Frei Bruno, encerraram suas atividades a partir final do ano letivo de 2017, ficando extintas consoante o Decreto nº 5.257/2017.

Cabe ressaltar também que no ano de 2020, influenciado pela pandemia Covid-19, foi criada plataforma de ensino remoto em decorrência da suspensão das aulas presenciais nas escolas. Com a publicação do Decreto estadual nº 1408 de 11 de agosto de 2021, que estabeleceu as condições gerais para as atividades presenciais na área da Educação, para as etapas da Educação Básica, da Educação Profissional, do Ensino Superior, a plataforma foi desativada. Felizmente, essas alterações não influenciaram a qualidade do ensino.

4.6.1 Administração privada

Quadro 03 - Estabelecimentos de ensino particular.

Escolas	Número de Alunos				
	Ed. Infantil	E. F. Anos Iniciais	E. F. Anos Finais	Ensino Médio	Superior
Centro Educacional Girassol	129	93			
Centro Educacional Renascer	36				
Colégio Santíssima Trindade Luterano	120	180	144	87	



Colégio Marista Frei Rogério	167	271	257	141	
Colégio Superativo			123	110	
UNOESC					4.179
Total	452	544	524	338	4.179
Total Geral	6.037				

Fonte: Censo Escolar 2020, INEP e Censo da Educação Superior (2020)

4.6.2 Administração estadual

Quadro 04 - Estabelecimentos de ensino da rede pública estadual.

Escolas	Número de alunos		
	E.F. Anos Iniciais	E. F. Anos Finais	Ensino Médio
EEB Governador Celso Ramos		100	365
EEB Nelson Pedrini		204	200
EEB Julieta Lentz Puerta	106	92	
Total	106	396	565
Total Geral	1.067		

Fonte: Secretarias dos estabelecimentos de ensino

4.6.3 Administração privada/comunitária

Quadro 05- Estabelecimentos de ensino privado/comunitário.

Escolas	Número de Alunos			
	Ed. Infantil	Ens. Fund. Anos Iniciais	Ens. Fund. Anos Finais	Ensino Médio
CEI Irmã Sheila	40			
Colégio Comunitário Joaçabense - Conexão	43	82	80	59
Total Geral	83	82	80	59

Fonte: Censo Escolar 2020, INEP.

4.6.4 Associação

Quadro 06 – Associações

	Alunos
APAE – Associação de Pais e Amigos dos Excepcionais	139
APAS – Associação de Pais e Amigos dos Surdos	26

Fonte: Censo Escolar 2020, INEP.



A proporção de crianças e jovens frequentando ou tendo completado determinados ciclos indica a situação da educação entre a população em idade escolar do município e compõe o IDHM Educação.

Entre os anos de 2019 e 2020 o número de crianças matriculadas no ensino fundamental no município foi de 1.813 no ano de 2019 e 1.820 no ano de 2020 enquanto no ensino infantil o número de crianças matriculadas de 2019 para 2020 teve um total de 1.224 e 1.127, respectivamente.

Conforme dados do último Censo Demográfico, no município, em agosto de 2010, a taxa de analfabetismo das pessoas de 10 anos ou mais era de 3,0%. Entre adolescentes de 10 a 14 anos, a taxa de analfabetismo era de 1,2%.

No que concerne à taxa de atendimento da rede educacional do município, os dados do Censo foram calculados por faixa etária, conforme se observa no gráfico abaixo:

Gráfico 01 - Crianças atendidas na rede educacional

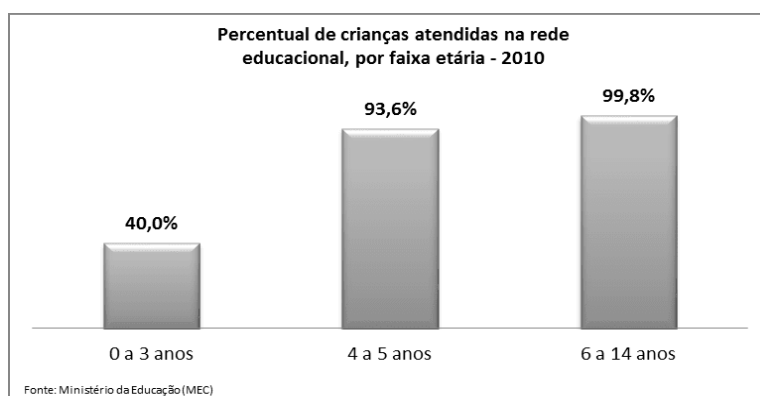

Fonte: Ministério da educação.

Informações igualmente relevantes referem-se aos dados de inclusão das pessoas com deficiência beneficiárias do BPC na escola. Atualmente, o município conta com 47 beneficiários do Programa BPC na Escola. Destes, 32 estão inseridos no espaço escolar, de acordo com os dados do Sistema BPC na Escola, percebeu-se um considerável aumento desse público na escola, firmando assim a inclusão da pessoa com deficiência nessa política pública. Torna-se iminente a necessidade da articulação intersetorial para a verificação das barreiras que impedem estas crianças e adolescentes a frequentarem a comunidade escolar, buscando ampliar a inclusão.



Além das metas de atendimento, foram calculadas, também, metas para o Índice de Desenvolvimento da Educação Básica (IDEB), conforme se observa na tabela abaixo:

Quadro 07 - Metas do IDEB.

IDEB	2015	2017	2019	2021
Anos iniciais do ensino fundamental	5,2	5,5	5,7	6
Anos finais do ensino fundamental	4,7	5	5,2	5,5
Ensino Médio	4,3	4,7	5	5,2

Fonte: Plano Municipal de Educação

O baixo rendimento escolar e a evasão escolar acarretam diversos problemas educacionais como: desinteresse pelo aprendizado, problemas com disciplina, insubordinação a limites e regras, vulnerabilidade às drogas e atitudes e comportamentos agressivos e violentos.

Neste sentido, os serviços socioassistenciais contribuem para o ingresso, reingresso, permanência e sucesso da criança e do adolescente na escola, bem como favorece a relação entre a família, escola e comunidade.

Também é importante que os serviços trabalhem no sentido de favorecer a ampliação da visão social dos sujeitos envolvidos com a educação, decodificando as questões sociais e articulando as diversas políticas sociais para estabelecer parcerias.

Visando aperfeiçoar a educação municipal, para minimizar e erradicar alguns problemas de ensino a Secretaria Municipal de Educação está cumprindo as regulamentações postas pelo Ministério da Educação - MEC, no alinhamento das metas ao Plano Nacional e também ao Plano Estadual, que, com certeza, será o diferencial na política pública da educação.

O município em 2015 elaborou o Plano Municipal de Ensino, com vigência prevista até 2024, com metas para os próximos anos, definindo as seguintes metas:

1. Universalizar, a educação infantil na pré-escola para as crianças de quatro a cinco anos de idade e ampliar a oferta de educação infantil em creches de forma a atender, no mínimo, 80% das crianças de até três anos até o final da vigência do PNE;
2. Universalizar o ensino fundamental de nove anos para toda a população de 06 a 14 anos e garantir que pelo menos 95% dos alunos concluam essa etapa na idade recomendada, até o último ano de vigência do PNE;



3. Universalizar, para a população de quatro a 17 anos, o atendimento escolar aos estudantes com deficiência, transtornos globais do desenvolvimento e altas habilidades ou superdotação na rede regular de ensino;
4. Alfabetizar todas as crianças, no máximo, até os oito anos de idade, durante os primeiros cinco anos de vigência do plano; no máximo, até os sete anos de idade, do sexto ao nono ano de vigência do plano; e até o final dos seis anos de idade, a partir do décimo ano de vigência do plano;
5. Oferecer educação em tempo integral em, no mínimo, 50% das escolas públicas, de forma a atender, pelo menos, 25% dos alunos da educação básica;
6. Fomentar a qualidade da educação básica em todas as etapas e modalidades, com melhoria do fluxo escolar e da aprendizagem de modo a atingir as médias nacionais para o IDEB;
7. Elevar a escolaridade média da população de 18 a 29 anos, de modo a alcançar no mínimo 12 anos de estudo no último ano de vigência do Plano, para as populações do campo, da região de menor escolaridade no país e dos 25% mais pobres, e igualar a escolaridade média entre negros e não negros declarados à Fundação Instituto Brasileiro de Geografia e Estatística (IBGE.);
8. Elevar a taxa de alfabetização da população com 15 anos ou mais para 93,5% até 2015 e, até o final da vigência do PNE, erradicar o analfabetismo absoluto e reduzir em 50% a taxa de analfabetismo funcional.
9. Oferecer, no mínimo, 25% das matrículas de educação de jovens e adultos, na forma integrada à educação profissional, nos ensinos fundamental e médio.
10. Triplicar as matrículas da educação profissional técnica de nível médio, assegurando a qualidade da oferta e pelo menos 50% de gratuidade na expansão de vagas.
11. Elevar a taxa bruta de matrícula na educação superior para 50% e a taxa líquida para 33% da população de 18 a 24 anos, assegurando a qualidade da oferta.
12. Elevar a qualidade da educação superior e ampliar a proporção de mestres e doutores do corpo docente em efetivo exercício no conjunto do sistema de educação superior para 75%, sendo, do total, no mínimo, 35% de doutores.



13. Elevar gradualmente o número de matrículas na pós-graduação *strictu sensu*, de modo a atingir a titulação anual de 60 mil mestres e 25 mil doutores.
14. Garantir, em regime de colaboração entre a União, os Estados, o Distrito Federal e os municípios, no prazo de um ano de vigência do PNE, política nacional de formação dos profissionais da educação de que tratam os incisos I, II e III do art. 61 da Lei nº 9.394/1996, assegurando-lhes a devida formação inicial, nos termos da legislação, e formação continuada em nível superior de graduação e pós-graduação, gratuita e na respectiva área de atuação.
15. Formar, até o último ano de vigência do PNE, 95% dos professores que atuam na educação básica em curso de pós-graduação *stricto* ou *lato sensu* em sua área de atuação, e garantir que os profissionais da educação básica tenham acesso à formação continuada, considerando as necessidades e contextos dos vários sistemas de ensino;
16. Valorizar os profissionais do magistério das redes públicas de educação básica de forma a equiparar seu rendimento médio ao dos demais profissionais com escolaridade equivalente, até o final do sexto ano de vigência do PNE;
17. Assegurar, no prazo de dois anos, a existência de planos de carreira para os profissionais da educação básica e superior pública de todos os sistemas de ensino e, para o plano de carreira dos profissionais da educação básica pública, tomar como referência o piso salarial nacional profissional, definido em lei federal, nos termos do inciso VIII do art. 206 da Constituição Federal;
18. Garantir, em leis específicas aprovadas no âmbito da União, dos Estados, do Distrito Federal e dos municípios, a efetivação da gestão democrática na educação básica e superior pública, informada pela prevalência de decisões colegiadas nos órgãos dos sistemas de ensino e nas instituições de educação, e forma de acesso às funções de direção que conjuguem mérito e desempenho à participação das comunidades escolar e acadêmica, observados a autonomia federativa e das universidades;
19. Ampliar o investimento público em educação de forma a atingir, no mínimo, o patamar de 7% do Produto Interno Bruto (PIB) do País no quinto ano de vigência desta Lei e, no mínimo, o equivalente a 10% do PIB no final do decênio.



A efetiva execução das ações elencadas a serem desenvolvidas, juntamente com a fiscalização do plano, fará com que a educação municipal avance e proporcione aos munícipes, melhor qualidade no ensino. O compromisso assumido pelas redes pública municipal e estadual, pela rede privada e todas as instituições que promovem a educação, farão do plano, o alicerce de desenvolvimento que possibilitará que Joaçaba se mantenha em destaque educacional.

5. OBJETIVOS DO PLANO MUNICIPAL DE ASSISTÊNCIA SOCIAL

A Política de Assistência Social a que se refere este Plano visa desenvolver e apoiar ações voltadas à proteção social básica de famílias e indivíduos em situação de vulnerabilidade e risco sociais, garantindo-lhes a prestação da segurança estabelecidas pelo SUAS. Para tanto, conta com estrutura de gestão e mecanismos de participação e controle social, conforme descrição abaixo:

1. Proteção Social Básica: Prevenir situações de risco, atendendo famílias e indivíduos nas diferentes fases do ciclo geracional, que se encontrem em situação de vulnerabilidade social;
2. Gestão: Gerenciar a política de assistência social no Município de Salto do Jacuí, exercendo a coordenação do SUAS neste âmbito, promovendo qualificação e aperfeiçoamento para funcionamento dos serviços, a viabilização de infraestrutura para esta política e a articulação entre os diversos serviços, conselhos e outras áreas de políticas públicas para desenvolvimento das ações, na perspectiva da intersetorialidade e complementaridade, com vistas à promoção do desenvolvimento da qualidade de vida das famílias atendidas; na perspectiva da gestão democrática e participativa, com respeito às instâncias de controle social.
3. Implantar e implementar serviços, viabilizando estrutura necessária e adequada ao seu funcionamento.
4. Viabilizar condições para que a vigilância social ocorra, de forma a produzir, sistematizar e gerir informações úteis e necessárias à identificação das vulnerabilidades e riscos que demandem ações no campo da defesa social e institucional e no provimento da proteção social básica.



5. Controle: Assegurar o funcionamento do Conselho Municipal de Assistência Social (CMAS) e a realização de conferências municipais, precedidas da realização de pré-conferências, assim como apoiar técnica e financeiramente a manutenção, estruturação e qualificação das ações do conselho.
6. Apoiar a criação e implementação de espaços democráticos de participação dos usuários da política de assistência social, garantindo-lhes acesso e conhecimento dos direitos socioassistenciais e sua defesa.
7. Fomentar a participação e o exercício do controle na política de assistência social, promovendo a articulação entre o poder público e a sociedade civil.

5.1. Objetivo Geral:

Este Plano Municipal constitui-se num instrumento de planejamento e gestão, objetivando sistematizar e analisar as demandas relacionadas ao aprimoramento do SUAS, bem como os serviços e benefícios ofertados, a sua gestão, e os mecanismos de participação e controle social, fixando as diretrizes, estratégias, ações e metas para sua contemplação, bem como formas de realizar o acompanhamento do seu desenvolvimento, o monitoramento e a avaliação.

5.2. Objetivos Específicos:

- Relacionar os principais indicadores socioeconômicos municipais, a fim de subsidiar o diagnóstico socioassistencial, para que seja possível a compreensão acerca dos principais problemas e vulnerabilidades sociais que demandam atenção das políticas públicas, em especial da Política Municipal de Assistência Social;
- Discriminar os serviços disponibilizados pelo SUAS no âmbito municipal, ou seja, a cobertura da rede prestadora de serviços socioassistenciais;
- Organizar as demandas por níveis de complexidades e eixos: Gestão do SUAS; Controle Social; Benefícios e Transferência de Renda;
- Definir, para cada eixo, diretrizes, estratégias, ações e metas;



6. DIRETRIZES E PRIORIDADES

O Plano de Assistência Social, de princípio democrático e participativo, é um instrumento de planejamento estratégico que organiza, regula e norteia a execução da Política de Assistência Social na perspectiva do Sistema Único da Assistência Social - SUAS.

A NOB-SUAS/2012 expressa em seu Capítulo I “Sistema Único de Assistência Social” objetivos, princípios e diretrizes que orienta a organização e a estruturação da gestão do SUAS e a oferta da proteção socioassistencial em consonância com as seguranças afiançadas por esta política pública.

São diretrizes estruturantes da gestão do SUAS no âmbito municipal:

- I. primazia da responsabilidade do Estado na condução da política de assistência social;
- II. descentralização político-administrativa e comando único das ações em cada esfera de governo;
- III. financiamento partilhado entre a União, os Estados, o Distrito Federal e os Municípios;
- IV. matricialidade sociofamiliar;
- V. territorialização;
- VI. fortalecimento da relação democrática entre Estado e sociedade civil;
- VII. controle social e participação popular.

No município, além destas diretrizes, na elaboração e planejamento do Plano Municipal de Assistência Social, com vistas ao alcance das prioridades e metas pactuadas foram utilizados os instrumentos orçamentários (Plano Plurianual - PPA, Lei de Diretrizes Orçamentárias - LDO e a Lei Orçamentária Anual – LOA e dados da última Conferência Municipal de Assistência Social).

O orçamento é instrumento essencial para a gestão da política pública de assistência social e expressa o planejamento que orienta e garante condições para o atendimento à população usuária desta política com vistas a evitar que as ações tenham caráter de improviso. O orçamento expressa as prioridades da gestão e, como viabilizador das condições objetivas para a operacionalização das ações de assistência social, sejam elas voltadas à prestação direta dos serviços, sejam pela criação dos meios necessários a essa prestação pela via da operacionalização de sua gestão, tem papel central no processo de financiamento desta política.



O PPA estabelece a ligação entre os objetivos indicativos de Estado, presente em um planejamento de longo prazo; políticas de governo de médio prazo, e a realização dos gastos, previstos pelo orçamento anual.

7. A POLÍTICA DE ASSISTÊNCIA SOCIAL NO MUNICÍPIO

A Política Nacional de Assistência Social – PNAS, aprovada em 2004 busca estruturar a Assistência Social em níveis de proteção social considerando diversidades locais e regionais; elege a família como base de referência, colocando-a como espaço privilegiado e insubstituível de proteção e socialização primárias; recoloca em foco a composição dos direitos socioassistenciais integrados ao núcleo básico de acolhida, convívio, autonomia, sustentabilidade e protagonismo social; organiza as ações, oferecendo uma rede de serviços, considerando as áreas de maiores vulnerabilidades e riscos; ultrapassa a visão de “olhar” os mais pobres e necessitados.

A política de Assistência Social tem necessidade de articular com outras políticas públicas, ações integradas para o enfrentamento das expressões da questão social, apresentando como objetivos:

- Prover serviços, programas, projetos e benefícios de proteção social básica e, ou, especial para as famílias, indivíduos e grupos que deles necessitem.
- Contribuir com a inclusão e a equidade dos usuários e grupos específicos, ampliando o acesso aos bens e serviços socioassistenciais básicos e especiais, em áreas urbana e rural.
- Assegurar que as ações no âmbito da assistência tenham centralidade na família, e que garantam a convivência familiar e comunitária. (MDS/PNAS, 2004, p.33).

O Sistema Único de Assistência Social – SUAS/2005, veio com a intenção de unificar o atendimento da assistência social em todo o Brasil, baseando-se na Constituição Federal e na Lei Orgânica de Assistência Social – LOAS, consolidando um sistema descentralizado e participativo. As ações devem ser organizadas de forma descentralizada e com participação popular. Além disso, estabelece as funções da política pública de Assistência Social para extensão da proteção social brasileira, os níveis de gestão, as instâncias de articulação, a pactuação e deliberação, financiamento e regras de transição.



Em Joaçaba, a organização da política de assistência social para o avanço na ótica do SUAS iniciou sua caminhada em 2007, quando ocorreu uma mudança na administrativa municipal que vinculou a assistência social a outra secretaria com a nomenclatura de Secretaria de Desenvolvimento Comunitário e Ação Social. Embora, as ações e projetos ainda não atendiam plenamente as diretrizes da PNAS, já foi possível visualizar novos direcionamentos com a implantação do Programa de Erradicação do Trabalho Infantil e do Programa Sentinela.

2

Posteriormente, já em 2009 a política municipal de Assistência Social adotou o comando único através de uma secretaria específica para esta política, chamada de Secretaria de Ação Social, embora ainda com nomenclatura inadequada ao reordenamento exigido pela política de Assistência Social. Nos serviços, já havia sido implantado o Centro de Referência de Assistência Social (CRAS) em 2008 e, no final de 2009, o Centro de Referência Especializado de Assistência Social (CREAS), além da organização de uma Rede de Proteção Social composta por entidades socioassistenciais e pelo setor público.

A alteração na nomenclatura ocorreu em 2012, passando a ser denominada como Secretaria Municipal de Assistência Social.

Além disso, está ligado ao organograma da Secretaria de Assistência social a política de habitação e a política do idoso.

O município também dispõe de um Centro de Referência do Idoso, o qual está ligado administrativamente à Secretaria de Assistência social que supervisiona e gerencia as atividades juntamente com a administração.

Deste modo, visualiza-se que a organização da política de assistência Social no município de Joaçaba realizou grandes avanços para cada vez mais executar a assistência social no âmbito de política pública, como garantidora de direitos e seguindo fielmente as diretrizes da PNAS para sua execução.

² Dados da Pesquisa realizada em 2012 pela assistente social Maristela Rosa Abatti Schüler quando da elaboração da monografia de pós graduação intitulada: “O conselho municipal de assistência social como espaço de participação democrática e empoderamento do usuário: um estudo de caso da gestão 2009-2011 do CMAS de Joaçaba (SC)”.



Figura 04 – Organograma secretaria de assistência Social

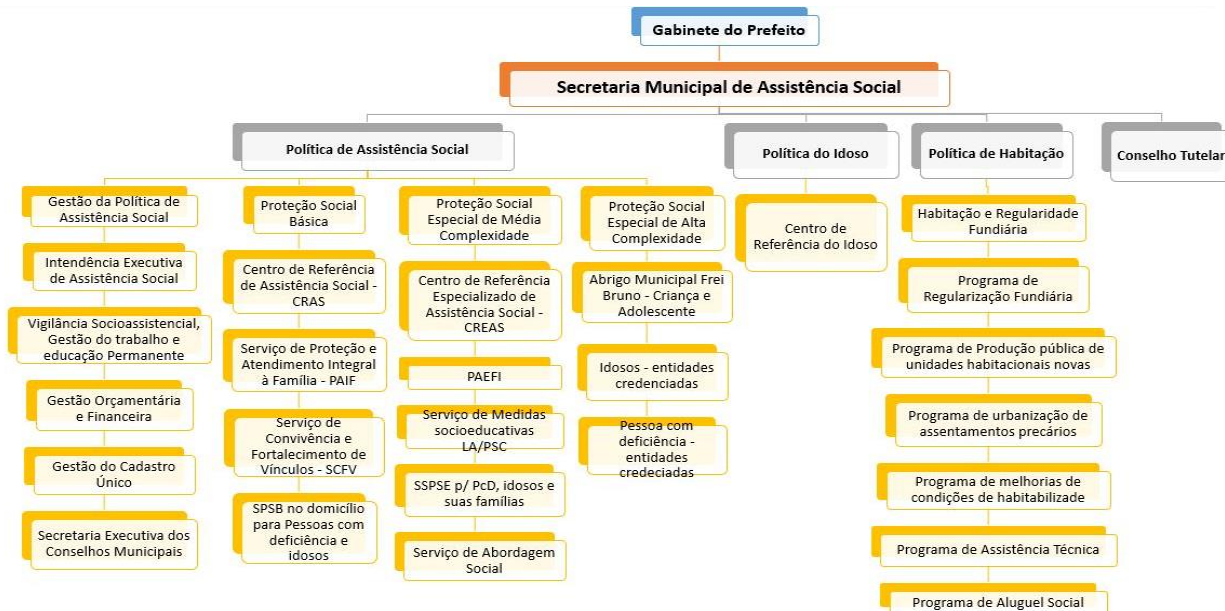

Fonte: os autores

A seguir, passamos a explanação de cada nível de proteção, bem como dados pertinentes que servem como subsídios para o planejamento de ações para os próximos 4 anos.

8. PROTEÇÃO SOCIAL BÁSICA

A proteção social básica tem a finalidade de prevenir situações de risco por meio do desenvolvimento de potencialidades e aquisições, bem como visa o fortalecimento dos vínculos familiares e comunitários.

8.1 Centro De Referência de Assistência Social - CRAS

O Centro de Referência de Assistência Social (CRAS) é a porta de entrada da Assistência Social. É o local onde são oferecidos os serviços de Assistência Social, com o objetivo de fortalecer a convivência familiar e comunitária.

Neste serviço são desenvolvidas as seguintes atividades:

- Atendimento e acompanhamentos individuais e em grupo - onde são oferecidos os serviços de Assistência Social, com o objetivo de fortalecer a convivência com a família e com a comunidade;



- Serviço de Proteção e Atendimento Integral à Família (PAIF);
- Serviço de Convivência e Fortalecimento de Vínculos (SCFV) de crianças (a partir de 6 anos) e adolescentes e idosos;
- Serviço de atendimento no domicílio da pessoa com deficiência e idosos;
- Ações comunitárias;
- Grupos prioritários com famílias do programa Bolsa Família;
- Grupos de Idosos beneficiados do Programa de Prestação Continuada - BPC;
- Projeto Comunidade Imigrantes;
- Projeto de iniciação ao mercado de trabalho – Adolescentes e adultos.

8.1.1 Serviço de Proteção e Atendimento Integral à Família - PAIF:

O Programa de Atenção Integral à Família (PAIF) oferta ações socioassistenciais de prestação continuada, por meio do trabalho social com famílias em situação de vulnerabilidade social, com o objetivo de prevenir o rompimento dos vínculos familiares e a violência no âmbito de suas relações, garantindo o direito à convivência familiar e comunitária.

Quadro 07 – Famílias acompanhadas, atendimentos e visitas domiciliares

Ano	Média Mensal de Famílias Acompanhadas	Atendimentos	Visitas domiciliares
2017	99	4119	1021
2018	172	6566	1234
2019	180	6351	1110
2020	355	9581	533
2021	465	8627	741*

*número de atendimentos realizados até outubro

Fonte: os autores.

O atendimento prevê várias ações, dentre elas, está a qualificação profissional aos usuários. Deste modo foram ofertados cursos aos usuários por meio do CRAS.



Quadro 08 – Cursos ofertados aos usuários pelo CRAS

Curso	Ano	Quantidade de pessoas atendidas
Recepcionista	2019	23
Porteiro e Vigia	2019	13
Informática	2019	13
Técnicas de cozinha	2019	12
Programa de Iniciação ao trabalho - PIT	2017	12
Programa de Iniciação ao trabalho - PIT	2018	20

Fonte: os autores.

8.1.2 Serviço de Convivência e Fortalecimento de Vínculos - SCFV:

O Serviço de Convivência e Fortalecimento de Vínculos (SCFV) realiza atendimentos em grupo. São atividades artísticas, culturais, de lazer e esportivas, dentre outras, de acordo com a idade dos usuários.

Quadro 09 – Média de famílias acompanhada no SCFV

Média de famílias atendidas no SCFV					
Ano	2017	2018	2019	2020	2021*
SCFV de 0 a 17 anos	163	71	106	64	76
SCFV adultos e idosos	87	90	118	29	40
*dados atualizados até outubro.					

Fonte: os autores.

No período de pandemia tendo em vista a proibição de realização de atividades coletivas, foram realizadas intervenções por meio do WhatsApp, Youtube e visitas domiciliares para o repasse de atividades.

8.1.3 Serviço de atendimento no domicílio para Pessoa com deficiência e idosos

O Serviço de Proteção Social Básica no Domicílio para Pessoas com Deficiência e Idosas contribui para a promoção do acesso de pessoas com deficiência e pessoa idosa aos serviços e a toda rede socioassistencial, prevenindo situações de risco, a exclusão e o



isolamento. Desenvolve ações extensivas aos familiares de apoio, informação, orientação e encaminhamento, com foco na qualidade de vida, cidadania e inclusão na vida social.

Quadro 10 – Média de famílias atendidas no serviço de atendimento no domicílio

Média de famílias atendidas no Serviço de atendimento no domicílio					
Ano	2017	2018	2019	2020	2021
Idoso	-	3	14	4	02
Pessoas com deficiência	-	3	2	0	10
*dados atualizados até novembro.					

Fonte: os autores

8.1.4 Ações comunitárias

As ações comunitárias integram uma das frentes de desenvolvimento do Serviço de Proteção e Atendimento Integral à Família (PAIF) e visa, dentre outros objetivos, potencializar o território onde são desenvolvidas. No decorrer destes 04 anos o CRAS realizou anualmente atividades relacionadas a:

- a) Semana Municipal da Pessoa com Deficiência;
- b) Agosto Lilás – prevenção à Violência contra a Mulher;
- c) Dia Branco (prevenção a todas as formas de violência);
- d) Inclusão da Pessoa com Deficiência no Mercado de Trabalho.

9. PROTEÇÃO SOCIAL ESPECIAL DE MÉDIA COMPLEXIDADE

Os serviços de Proteção Social de Média Complexidade são realizados por equipes especializadas que atuam junto às famílias, cujos vínculos familiares e comunitários estão fragilizados, mas não foram rompidos. O objetivo é contribuir para a reconstrução de vínculos familiares e comunitários.

9.1 Centro de referência especializado de assistência social

O Centro de Referência Especializado de Assistência Social (CREAS) é responsável pelo atendimento à população que está em situação de risco social ou tiveram seus direitos violados.



Os serviços ofertados pelo CREAS são:

9.1.1 PAEFI – Serviço de Proteção e Atendimento Especializado a Famílias e Indivíduos

É um serviço de apoio, orientação e acompanhamento a famílias com um ou mais de seus membros em situação de ameaça ou violação de direitos.

Quadro 11 – Média de famílias acompanhadas, atendimentos e visitas domiciliares.

Ano	Média Mensal de Famílias Acompanhadas	Atendimentos	Visitas domiciliares
2017	56	2644	770
2018	65	3461	1.090
2019	73	5326	1.068
2020	73	6949	785
2021	86	4838	806*

*dados atualizados até outubro/2021

Fonte: os autores

9.1.2 Serviço Especializado em Abordagem Social

Tem como objetivo assegurar trabalho social de abordagem e busca ativa que identifique, nos territórios, a incidência de trabalho infantil, exploração sexual de crianças e adolescentes, situação de rua, dentre outras. O serviço inicia o processo de saída das ruas e busca solucionar as necessidades imediatas do indivíduo, possibilitando condições de acesso à rede de serviços e benefícios assistenciais e das demais políticas públicas na perspectiva da garantia de direitos.

Quadro 12 – Pessoas abordadas e total de abordagens por ano

Ano	Abordagem de rua				
	2017	2018	2019	2020	2021*
Pessoas abordadas	515	377	430	329	459
Total de Abordagens	2.020	1.056	1.136	924	1089

Pode ser observada a diminuição da quantidade de atendimentos devido a reorganização da forma de abordagem em cada atendimento, sendo que em 2017 foi criado um protocolo intermunicipal de responsabilidades quanto as pessoas em situação de rua, envolvendo



Joaçaba e Herval d'Oeste, com foco especial para organização dos espaços públicos visando coibir a depredação, degradação e a violência nestes espaços.

*dados atualizados até outubro/2021

Fonte: os autores

9.1.3 Serviço de Proteção Social Especial para Pessoas com Deficiência, Idosas e suas Famílias

Serviço destinado à promoção de atendimento especializado a famílias com pessoas com deficiência e idosos com algum grau de dependência, que tiveram suas limitações agravadas por violações de direito.

Quadro 13 – Média de idosos e pessoas com deficiência atendidas no serviço por ano

Idosos em situação de risco social					
Ano	2017	2018	2019	2020	2021*
Média de Idosos em atendimento no CREAS	35	9	17	11	16
Média de Pessoas com deficiência em atendimento no CREAS	02	01	01	4	01

*dados atualizados até novembro/2021

Fonte: os autores

9.1.4 Serviço de Proteção Social a Adolescentes em Cumprimento de Medida Socioeducativa de Liberdade Assistida (LA) e de Prestação de Serviços à Comunidade (PSC)

O Serviço tem por finalidade prover atenção socioassistencial e acompanhamento a adolescentes e jovens em cumprimento de medidas socioeducativas em meio aberto, determinadas judicialmente.

Quadro 14 – Média de adolescentes cumprindo LA e PSC por ano.

Adolescentes em cumprimento LA e PSC					
Ano	2017	2018	2019	2020	2021*
Média de adolescentes em Liberdade Assistida	2	4	3	2	2
Média de adolescentes em PSC	13	12	9	6	10

*dados atualizados até novembro/2021

Fonte: os autores.



9.1.5 Atividades em grupo

São realizadas atividades em grupo com as famílias atendidas pelo CREAS, nos serviços disponíveis. Por meio das atividades desenvolvidas busca-se resgatar os vínculos familiares e comunitários com vistas a restabelecer a convivência destes indivíduos com suas famílias.

Quadro 15 – Atendimentos em grupo por ano

Atendimentos em Grupo				
Ano	2017	2018	2019	2020*
Atendimentos em grupo realizados no CREAS	74	17	26	0
*em 2020 não foi possível desenvolver trabalhos em grupo tendo em vista a pandemia Coronavírus				

Fonte: os autores.

10. PROTEÇÃO SOCIAL ESPECIAL DE ALTA COMPLEXIDADE

Os serviços de Proteção Social de Alta Complexidade consistem na proteção integral a indivíduos ou famílias em situação de risco pessoal e social, com vínculos familiares rompidos ou extremamente fragilizados, por meio de serviços que garantam moradia, alimentação, higienização e trabalho protegido para famílias e indivíduos que se encontram sem referência e, ou, em situação de ameaça, e necessitam ser retirados de seu núcleo familiar e/ou, comunitário.

10.1 Abrigo Municipal Frei Bruno – Serviço De Acolhimento Institucional

Serviço que oferece acolhimento provisório para crianças e adolescentes afastados do convívio familiar por meio de medida protetiva de abrigo (ECA, Art. 101), em função de abandono ou cujas famílias ou responsáveis encontrem-se temporariamente impossibilitados de cumprir sua função de cuidado e proteção, até que seja viabilizado o retorno ao convívio com a família de origem ou, na sua impossibilidade, encaminhamento para família substituta.

De aspecto semelhante ao de uma residência, está inserido na comunidade, oferecendo ambiente acolhedor e condições institucionais para o atendimento com padrões de dignidade. Oferta atendimento personalizado e em pequenos grupos e favorecendo o convívio familiar e



comunitário das crianças e adolescentes atendidos, bem como a utilização dos equipamentos e serviços disponíveis na comunidade local.

Em 2019 houve a desvinculação do salário mínimo das parcelas, passando a ser calculadas pela Unidade de Referência Municipal de Joaçaba (R\$112,54). Além desta mudança, também foi flexibilizada a utilização dos recursos, podendo ser utilizado até 100% do repasse para folha de pagamento. Valor de pagamento mensal por município: 30 unidades de referência por criança abrigada – R\$ 3.376,20 e Sem Criança abrigada 12 unidades de referência – R\$ 1.350,48).

O Abrigo Municipal Frei Bruno, oferece 20 vagas e atende, além de Joaçaba, a demanda dos municípios de Luzerna, Ibicaré, Treze Tílias e Água Doce.

Quadro 16 – Média de criança e adolescentes acolhidos por ano.

Crianças e adolescentes acolhidos					
	2017	2018	2019	2020	2021*
Média de crianças e adolescentes em acolhimento	5	7	6	9	9
*dados atualizados até novembro/2021					

Fonte: os autores

10.2 Serviços de acolhimento a Idosos e PcD – rede credenciada

A secretaria de Assistência Social conta com credenciamento com Serviços de acolhimentos para idosos e pessoas com deficiência, em outras cidades para suprir a demanda de acolhimentos de idosos e pessoas com deficiência que não possuem vínculos familiares. Atualmente contamos com 03 instituições credenciadas as quais são:

1. Associação Beneficente Sagrado Coração de Jesus - Lar do Idoso em Xanxerê, atualmente com 01 idosa;
2. Associação Beneficente Frei Rogério em Curitiba, atualmente conta com 04 idosos.
3. JG Assistência Psicossocial Ltda - Monte Sião Residência Assistida em Psiquiatria, em Palhoça/SC – atualmente com 01 PCD.



11. BENEFÍCIOS EVENTUAIS

Os Benefícios Eventuais são assegurados pela Lei Orgânica de Assistência Social – LOAS e integram organicamente as garantias do Sistema Único de Assistência Social – SUAS. Sua regulamentação avançou após seu reconhecimento na LOAS, e após aprovação da resolução nº 212 do CNAS, em 2006. No ano seguinte, o governo federal, em complemento às diretrizes do Conselho, editou o Decreto nº 6.307 definindo critérios orientadores para a provisão dos benefícios eventuais no âmbito da política de Assistência Social.

De acordo com a referida resolução, “o benefício eventual é uma modalidade de provisão de proteção social básica de caráter suplementar e temporário que integra organicamente as garantias do Sistema Único de Assistência Social - SUAS, com fundamentação nos princípios de cidadania e nos direitos sociais e humanos.” Ainda, destina-se aos cidadãos e às famílias com impossibilidade de arcar por conta própria com o enfrentamento de contingências sociais, cuja ocorrência provoca riscos e fragiliza a manutenção do indivíduo, a unidade da família e a sobrevivência de seus membros.

São benefícios da Política de Assistência Social, de caráter suplementar e provisório, prestados aos cidadãos e às famílias em virtude de nascimento, morte, situações de vulnerabilidade temporária e de calamidade pública.

Em Joaçaba, estes benefícios estão regulamentados pela Lei 5.175 de 06 de julho de 2018 que revoga a Lei 4.202/11, e abrangem: benefício eventual em decorrência de nascimento, benefício eventual em decorrência de morte, benefício eventual de alimentação e fotos 3 x 4. E também foram criados a nível Municipal, pela Secretaria Municipal de Assistência Social, através da Decreto 5.634 de 13 de março de 2019, os seguintes benefícios também em caráter eventual: Benefício de passe de ônibus e passagem rodoviária, Benefício em decorrência de violência e Benefício de Reintegração Comunitária.

Um tema que tem ganhado destaque nacional e de relevância pública é a "Pobreza Menstrual", assunto que vem sendo muito discutido nos meios de comunicação e está em processo de tramitação para que se transforme em Lei, para que de fato seja efetivado como um direito de toda e qualquer pessoa que menstrua. Mas enquanto isso, a nível de Joaçaba, à Secretaria Municipal de Assistência Social, através do CRAS e do CREAS desde 08/2021, tem disponibilizado: absorventes higiênicos, tendo como público alvo: usuários em situação de



vulnerabilidade social, levando em consideração uma demanda repressiva que por muitas vezes não tem acesso suficiente a renda, conseqüentemente para suprir as necessidades básicas, e como exemplo podemos citar, o acesso às vezes nulo ou insuficiente a produtos de higiene, que garante uma qualidade de vida melhor e em se tratando do tema em destaque, sabemos que isso tem refletido tanto no âmbito escolar como também doméstico. Sendo assim, objetivando a "dignidade menstrual", os absorventes higiênicos vêm sendo distribuídos por meio dos serviços socioassistenciais, visto que é um produto necessário e um direito de toda pessoa que menstrua.

Quadro 17 - Benefícios Eventuais 2017 a 2020 - Fonte Secretaria Municipal de Assistência Social

Benefícios Eventuais							
Ano	Alimentos (Cesta Básica)	Passagem Intermunicipal	Funeral	Nascimento	Passagens Urbanas	Violência	Reintegração comunitária
2017	420	150	15	30	0	-	-
2018	500	150	19	32	0	-	-
2019	493	256	25	62	399	-	-
2020	1933	164	22	36	128	1	1
2021*	2.755	364	38	52	291	4	0

***Dados até novembro de 2021.**

Fonte: os autores

12. PROGRAMAS FEDERAIS

12.1 Cadastro Único

O Cadastro Único para Programas Sociais do Governo Federal (Cadastro Único) é um instrumento que identifica e caracteriza as famílias de baixa renda, onde estão registradas as informações socioeconômicas das famílias de baixa renda domiciliadas no território brasileiro, que são aquelas que possuem renda mensal de até $\frac{1}{2}$ salário mínimo por pessoa. O programa permite que o governo conheça melhor a realidade socioeconômica dessa população. Nele são registradas informações como: características da residência, identificação de cada pessoa, escolaridade, situação de trabalho e renda, entre outras.

O município já vem realizando as atividades de cadastramento e possui (setembro de 2021):

- 1.550 famílias inseridas no Cadastro Único;
- 1.060 famílias com o cadastro atualizado nos últimos dois anos;



- 947 famílias com renda até ½ salário mínimo; e
- 657 famílias com renda até ½ salário mínimo com o cadastro atualizado.

Figura 05 – Cadastro Único Joaçaba

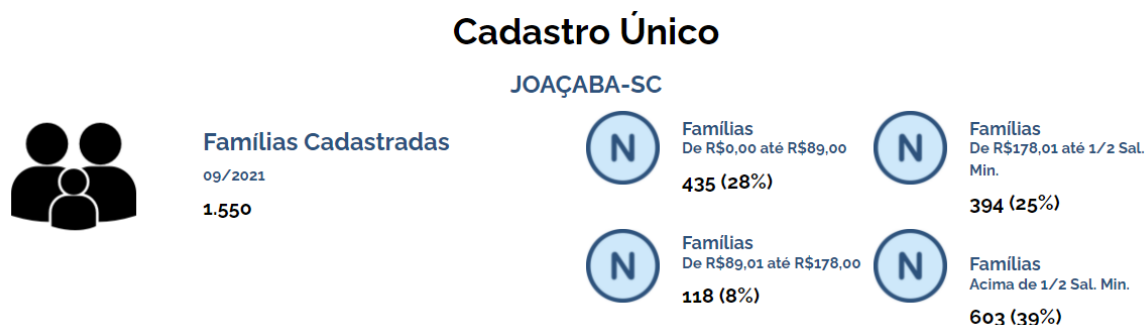

Fonte: Relatório de Informações, SAGI. 2021

A Taxa de Atualização Cadastral (TAC) do município é de 69,38%, enquanto que a média nacional encontra-se em 61,16%. A TAC é calculada dividindo o número de famílias cadastradas com renda mensal per capita de até ½ salário mínimo com cadastro atualizado pelo total de famílias cadastradas com renda mensal per capita de até ½ salário mínimo, multiplicado por cem.

O Índice de Gestão Descentralizada (IGD) é um indicador desenvolvido pelo Ministério da Cidadania que mostra a qualidade da gestão local do Programa Bolsa Família (PBF) e do Cadastro Único, refletindo os compromissos assumidos por estados (IGD-E), Distrito Federal e municípios (IGD-M) ao aderirem ao programa. Nosso município encontra-se com um excelente índice tendo em vista as ações adotadas que visam o acompanhamento das famílias atendidas pelo Programa Bolsa Família, refletindo assim nos números abaixo.

Figura 06 – Índice de gestão descentralizada - IGD

ÍNDICE DE GESTÃO DESCENTRALIZADA - IGD (BOLSA FAMÍLIA)

IGD-M

0,91

REPASSADO EM SET/2021

R\$ 2.074,06

SOMA DAS PARCELAS DE 2021

R\$ 18.666,54

Fonte: Ministério da Cidadania, Secretaria Nacional de Renda e Cidadania - SENARC (Setembro/2021)

Fonte: Relatório de Informações, SAGI. 2021



O Índice de Gestão Descentralizada do Sistema Único de Assistência Social, o IGD-SUAS ou também IGDSUAS, é um importante instrumento que visa o aperfeiçoamento da gestão do SUAS.

Trata-se de um índice que varia de 0 (zero) a 1 (um) e mede os resultados da gestão descentralizada do SUAS. Ou seja, a atuação da gestão na implementação, execução e monitoramento de benefícios, programas, projetos e serviços da assistência social.

O IGD-SUAS busca, também, incentivar a articulação intersetorial com outras políticas públicas, visando, assim, garantir a qualidade do SUAS.

Figura 07 – Índice de gestão descentralizada do SUAS municipais.

ÍNDICE DE GESTÃO DESCENTRALIZADA DO SUAS (IGD/SUAS) MUNICIPAL

ID CRAS Médio: **1,00**

Exec. Financeira Ajustada: **0,79**

IGD-Municipal: **0,96**

Fonte: Ministério da Cidadania, Secretaria de Assistência Social (Dezembro/2016)

Fonte: Relatório de Informações, SAGI. 2021

12.1.1 Bolsa Família

O Bolsa Família é um programa do Governo Federal que contribui para o combate à pobreza e à desigualdade no Brasil. Criado em 2003, possui três eixos principais: complemento da renda; acesso aos direitos; e articulação com outras ações a fim de estimular o desenvolvimento das famílias. A sua gestão é descentralizada, ou seja, tanto a União, quanto os estados, o Distrito Federal e os municípios têm atribuições em sua execução.

Em Joaçaba, a gestão é de responsabilidade da Secretaria de Assistência Social. Abaixo dados sobre o programa nos últimos quatro anos:

Quadro 18 – Índice de gestão descentralizada - IGD

PROGRAMA BOLSA FAMÍLIA - PBF		
ANO	BENEFICIADOS	Valor médio recebido por beneficiário
2017	394	R\$ 172,00
2018	363	R\$ 187,71



2019	320	R\$ 191,60
2020	350	R\$ 80,85 *
2021	454	R\$ 136,72

*Devido à Pandemia da Covid-19, desde abril de 2020 as famílias beneficiárias elegíveis ao Programa Bolsa Família estão recebendo o Auxílio Emergencial. Por isso, os dados correspondentes estarão disponíveis no site:
<https://aplicacoes.mds.gov.br/sagi/vis/data3/index.php?g=2>

Fonte:

No que se relaciona ao acompanhamento de descumprimento de condicionalidades, houveram avanços pois a gestão realiza a triagem da lista das famílias em descumprimento de condicionalidades e as encaminha para os serviços socioassistenciais realizarem o acompanhamento. Nos serviços, as equipes que acompanham a família, realizam o registro dos dados no SICON. Essas ações resultaram no avanço dos índices de acompanhamento das famílias em descumprimento, conforme quadro abaixo.

Figura 08 – Acompanhamento das famílias em descumprimento.

Quadro-síntese (setembro de 2021)

Acompanhamento da Atualização Cadastral		Acompanhamento das condicionalidades de Educação		Acompanhamento das condicionalidades de Saúde		Fator de Operação	
Nacional	Município	Nacional	Município	Nacional	Município	Nacional	Município
83,29	88,78	93,06	97,93	79,70	90,73	84,83	91,55

Fonte: Relatório de Informações, SAGI. 2021

12.1.2 Benefício De Prestação Continuada – BPC

É a garantia de um salário mínimo mensal à pessoa com deficiência e ao idoso com 65 anos ou mais que comprovem não possuir meios de prover a própria manutenção, nem de tê-la provida por sua família. Para ter direito, é necessário que a renda por pessoa do grupo familiar seja menor que 1/4 do salário-mínimo vigente.

Quadro 19 – Benefícios Prestação Continuada para deficientes e idoso por ano

Benefícios Prestação Continuada - PBC	2017	2018	2019	2020
BPC deficientes	321	331	224	320
PBC Idoso	91	94	62	86

Fonte: os autores



Figura 09 – Benefícios de Prestação Continuada.

BENEFÍCIOS DE PRESTAÇÃO CONTINUADA



TOTAL DE BENEFICIÁRIOS
PELA FONTE PAGADORA
OUTUBRO/2021

400



TOTAL DE BENEFICIÁRIOS
DO BPC INSCRITOS NO
CADASTRO ÚNICO
OUTUBRO/2021

385



PERCENTUAL DE
BENEFICIÁRIOS DO BPC
INSCRITOS NO CADASTRO
ÚNICO
OUTUBRO/2021

	Beneficiários	Repassado em Outubro/2021	Repassado em 2021*	Repassado em 2020
Pessoas com Deficiência	319	R\$ 350.900,00	R\$ 3.526.600,00	R\$ 4.053.718,74
Idosos	81	R\$ 89.100,00	R\$ 930.600,00	R\$ 1.055.173,25
Total	400	R\$ 440.000,00	R\$ 4.457.200,00	R\$ 5.108.891,99

* Referente aos meses de jan/2021, fev/2021, mar/2021, abr/2021, mai/2021, jun/2021, jul/2021, ago/2021, set/2021 e out/2021.

Fonte: Relatório de Informações, SAGI. 2021.

12.1.3 Auxílio Emergencial

O auxílio emergencial aprovado pelo Congresso Nacional e sancionado pela Presidência da República é um benefício de R\$ 600,00 (seiscentos reais) para garantir uma renda mínima aos brasileiros em situação mais vulnerável durante a pandemia do Covid-19 (coronavírus), já que muitas atividades econômicas foram gravemente afetadas pela crise.

Em Joaçaba, os números referentes ao auxílio emergencial são os seguintes:



Figura 10 – Auxílio Emergencial 2020.

AUXÍLIO EMERGENCIAL 2020

Os dados disponibilizados referem-se a elegibilidade do Auxílio Emergencial (AE) e da sua extensão (AER), sem considerar cancelamentos e créditos posteriores. Contemplam os processamentos de ofício, Judicial e extrajudicial, até mesmo os ocorridos em 2021, de maneira extraordinária.

Pessoas Elegíveis

5 mil

400

**BOLSA
FAMÍLIA**

6 elegíveis por Dec. Judicial

524

**CADASTRO
ÚNICO**

4 mil

**APLICATIVO
Caixa**

Valor Total

R\$ 20,1 milhões

**R\$ 1,9
milhão**

**BOLSA
FAMÍLIA**

**R\$ 2,2
milhões**

**CADASTRO
ÚNICO**

**R\$ 16
milhões**

**APLICATIVO
Caixa**

R\$ 22,2 mil a ser repassado aos elegíveis por Dec. Judicial

Parcela	AUXÍLIO EMERGENCIAL (abr/2020 - ago/2020)		Competência	EXTENSÃO DO AUXÍLIO EMERGENCIAL (set/2020 - dez/2020)	
	*Pessoas Elegíveis	Valor total		*Pessoas Elegíveis	Valor total
P1	4.925	R\$ 3.380.800,00	SET	2.400	R\$ 808.008,00
P2	4.873	R\$ 3.327.600,00	OUT	2.957	R\$ 990.078,00
P3	4.708	R\$ 3.214.200,00	NOV	3.404	R\$ 1.130.255,00
P4	4.602	R\$ 3.146.400,00	DEZ	3.435	R\$ 1.141.448,00
P5	4.397	R\$ 3.007.800,00		-	-

*Pessoas elegíveis ao recebimento do Auxílio Emergencial em cada parcela. A soma do total de pessoas elegíveis em cada parcela difere do total geral de pessoas pois no público Bolsa Família existem registros de Ingressos no auxílio posteriores a primeira parcela (abril/2020).

*Pessoas elegíveis ao recebimento da extensão do auxílio em cada competência.

Fonte: Relatório de informações, SAGI. 2021

12.1.4 Programa De Aquisição De Alimentos

O Programa de Aquisição de Alimentos (PAA), criado pelo art. 19 da Lei nº 10.696, de 02 de julho de 2003, possui duas finalidades básicas: promover o acesso à alimentação e incentivar a agricultura familiar.



Para o alcance desses dois objetivos, o programa compra alimentos produzidos pela agricultura familiar, com dispensa de licitação, e os destina às pessoas em situação de insegurança alimentar e nutricional e àquelas atendidas pela rede socioassistencial, pelos equipamentos públicos de segurança alimentar e nutricional e pela rede pública e filantrópica de ensino.

Figura 11 – Programa de Aquisição de Alimentos.

PROGRAMA DE AQUISIÇÃO DE ALIMENTOS (PAA)



Fonte: Ministério da Cidadania, Secretaria Nacional de Inclusão Social e Produtiva

Fonte: Ministério da Cidadania

13. AÇÕES REALIZADAS DURANTE A PANDEMIA DE CORONAVÍRUS

A secretaria de Assistência Social elaborou, de junho a agosto, o Plano de contingência para atuação na situação de emergência em saúde pública da doença COVID-19. Para isso foi instituído um Comitê de Crise na Política de Assistência Social com reuniões regulares e sistemáticas, com o objetivo de discutir de forma democrática e colegiada as questões provocadas pela crise e seus agravamentos, bem como manter este plano sempre em discussão, aperfeiçoamento e realizar as atualizações que se fizerem necessárias.

Este comitê é integrado com o Comitê de Crise da Prefeitura Municipal por meio da representação da Secretaria de Assistência Social, Sandra Regina Pacheco Pinheiro. Foi criado pelo decreto 6.001 de 03 de agosto de 2020.

Tendo em vista as medidas aplicadas pela prefeitura municipal de Joaçaba a partir do decreto nº 5.908 de 18 de março de 2020, a secretaria de assistência social juntamente com o CRAS e CREAS da cidade registraram um aumento significativo no número atendimentos e procura por benefícios.



É possível verificar no gráfico a seguir que os atendimentos realizados no período de 18 de março a 31 de julho para as 3 unidades em conjunto obtiveram um aumento de 63,27% em relação ao ano passado nesse mesmo período. A maior procura por atendimento foi realizada no CRAS que nesse período obteve 4267 atendimentos contra 1726 em 2019.

Gráfico 02 – Atendimentos Individuais 2019 e 2020

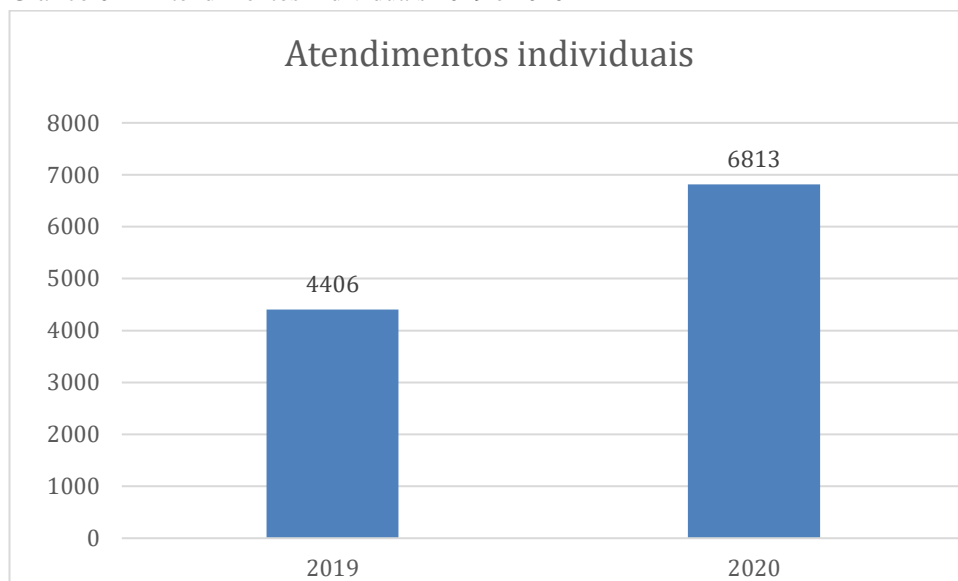

Fonte: os autores.

Desses registros percebeu-se um aumento significativo nos atendimentos via WhatsApp e por contato telefônico, representando um aumento de 135,18% em relação ao ano passado.



Gráfico 03 – Atendimentos por contato telefônico e WhatsApp 2019 e 2020.

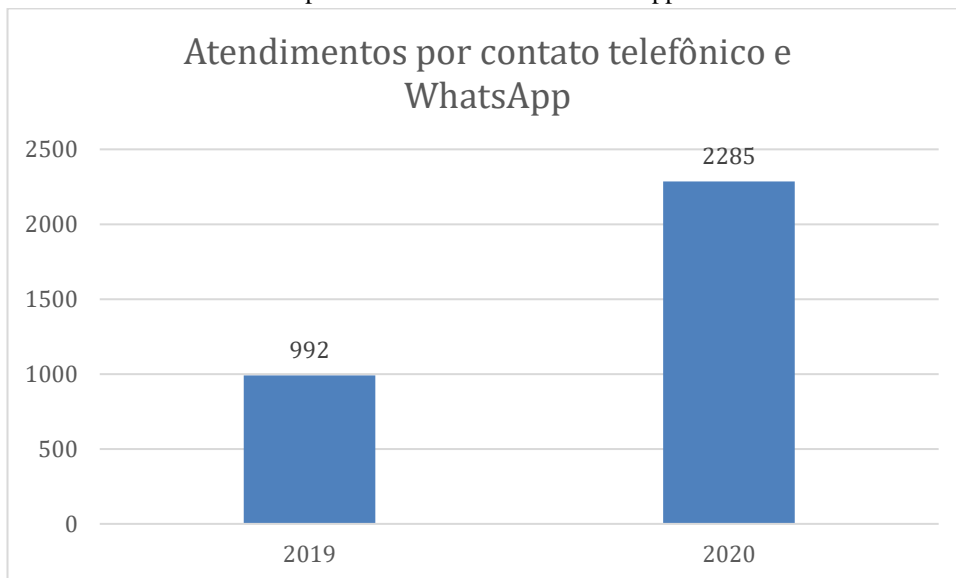

Fonte: os autores.

Os benefícios eventuais são de extrema importância neste momento de pandemia justamente por proporcionar às famílias e cidadãos um alívio a crise causada pelo coronavírus. E assim como os atendimentos, a procura por esses benefícios também aumentou.

É possível no gráfico a seguir fazer uma comparação dos anos anteriores com o momento atual pelo número de benefícios concedidos em cestas básicas.

Gráfico 04 – Benefícios Eventuais de Cesta Básica por ano.

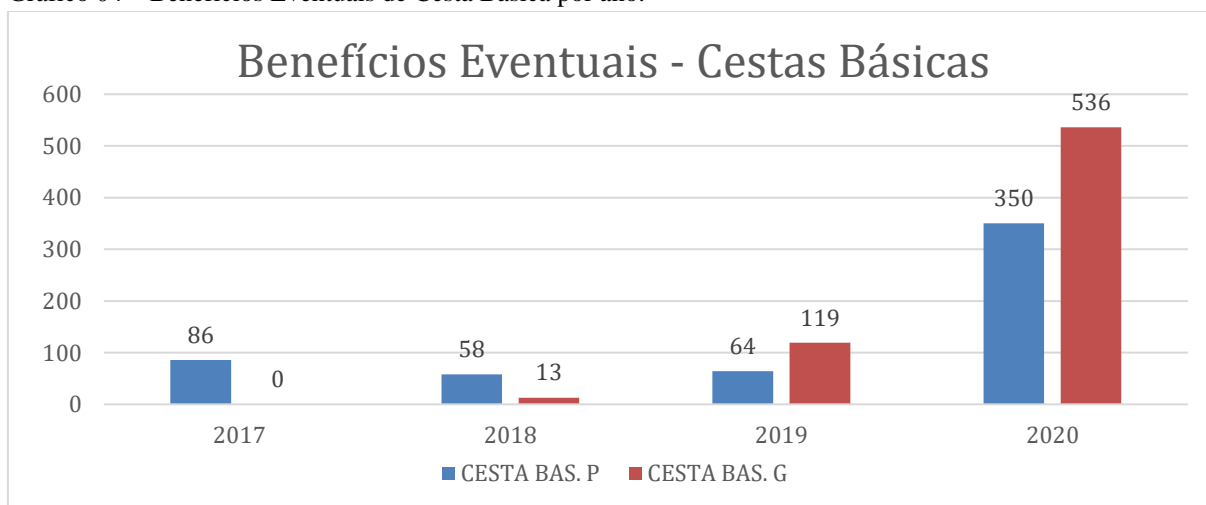

Fonte: os autores



Pode-se comparar os dados no período de 18 de março a 31 de julho de 2019 com o atual momento em 2020, nesse mesmo período registrou-se um aumento de 369,74% nos benefícios eventuais para cestas básicas grandes e 475% para cestas básicas pequenas.

Para auxiliar na contenção da propagação do vírus da Covid-19, foi realizada a confecção de máscaras por profissionais do serviço, bem como recebidas doações de entidades, empresas e da comunidade. Deste modo, foi efetuada a entrega de 565 kits, os quais continham três máscaras, para as famílias até o presente momento (31/07). Também é realizada a disponibilização de máscaras para as pessoas atendidas pelos serviços, caso não tenham ou estejam sem a devida higienização. No dia 22/07 e 23/07 foram efetuados o varal solidário na praça municipal, afim da conscientização da população para a prevenção da covid-19, os profissionais auxiliaram as pessoas na retirada das máscaras como orientavam ao seu uso e a importância da higienização das mãos. Nesta ação foram entregues em média 700 máscaras.

14. POLÍTICA DO IDOSO – CENTRO DE REFERÊNCIA DO IDOSO

O Centro de Referência do Idoso é um importante espaço de convivência entre os idosos do município e atende cerca de 300 usuários. No local, são ofertadas atividades como bocha, hidroginástica, artesanatos, tardes dançantes, palestras temáticas, rodas de conversa, encontros intergeracionais e atividades festivas.

Em 2020 foi assinada a ordem de serviço para reforma e ampliação do espaço físico que está sendo executada. Além da ampliação no salão principal, o espaço contará com novos vestiários, nova piscina adaptada às normas de acessibilidade, três salas de atividades, novas salas administrativas, refeitório, revitalização da cancha de bocha e ampliação nas vagas de estacionamento.

Quadro 20 – Reforma do Centro de Referência do Idoso área e recurso

Reforma do Centro de Referência do Idoso	1.149,37m2 de área construída	R\$ 1.994.000,00- Recursos Próprios
---	--------------------------------------	--

Fonte: os autores.

Devido à pandemia as atividades presenciais foram suspensas, porém a equipe organizou atividades de forma remota para a manutenção dos vínculos com os usuários.



Anteriormente à pandemia, foram oferecidas Várias modalidades de integração e atividades: proporcionando aos idosos momentos de alegria, socialização e divertimento através dos passeios de final de ano (Piratuba, Barra do Leão e Pinheiro Preto), tardes dançantes, bingos, curso de dança, participação dos jogos aberto da terceira idade, homenagens: “Dia das Mães e dos Pais”, 2ª Show de Talentos e Atendimento personificado aos 21 grupos tradicionais, atingindo aproximadamente 800 idosos atendidos.

14.1 Projeto Vida e Tempo Devem Ser Compartilhados

O Projeto nasceu no final de 2017, após a dissolução da Associação União da Melhor Idade, com o objetivo de atender os 21 grupos tradicionais de idosos do município, da área urbana e rural.

Os grupos estão distribuídos entre bairros e comunidades do município, são espaços importantes para a convivência entre a população idosa e recebem acompanhamento para a manutenção das suas atividades. Mais de 650 idosos são atendidos. Em 2019 foram investidos **R\$ 88.903,90** (recursos próprios) em atividades dos grupos (lanches, transporte para passeios no final do ano) – em 2020 não estão ocorrendo atividades presenciais em virtude da pandemia. Para manter o vínculo com os idosos estão sendo realizadas durante a pandemia, atividades por meio de grupos nos aplicativos no Whats App, vídeo chamadas e lives com a equipe do projeto e os idosos que conseguem utilizar-se destas ferramentas.

Quadro 21 – Idosos atendidos no projeto vida e tempo devem ser compartilhados

PROJETO VIDA E TEMPO DEVEM SER COMPARTILHADOS		
ANO	IDOSOS ATENDIDOS	Quantidade de grupos atendidos
2018	639	21
2019	638	19
2020	519	19

Fonte: os autores.



15. POLÍTICA DE HABITAÇÃO

15.1 Setor de Habitação Social e Regularidade Fundiária

A Política de Habitação e Regularidade Fundiária integra, na estrutura organizacional do município de Joaçaba, um órgão dentro da Secretaria Municipal de Assistência Social. Funciona desde a promulgação da Lei nº 4472 de 04 de abril de 2014 que extinguiu a Sociedade Comunitária de Habitação Popular de Joaçaba, sendo, portanto, diretamente o município o executor, gestor e responsável pela habitação social popular na cidade.

O setor de Habitação manteve o trabalho de REURB, bem como está trabalhando para a ampliação deste projeto de regularização de assentamentos precário /e ou informais do qual já, visto entender que a falta de alternativas habitacionais, gerada pelo intenso processo de urbanização, baixa renda das famílias, e inadequação das políticas de habitação desenvolvidas no passado, que levou um número significativo da população a viver em assentamentos precários e informais, o que acabou gerando as questões informalidade na posse da terra, ausência ou insuficiência de infraestrutura, falta de acesso a serviços e moradias com graves problemas de habitabilidade, construídas pelos próprios moradores sem apoio técnico e institucional.

- Valores recebidos pela Gerência de Habitação via Programa de Repactuação Contratual - (Lei 4.550/2014). O retorno foi possível, pois houve a renegociação, através do **REFIS**, com os beneficiários dos programas habitacionais dos anos anteriores.

Quadro 22 – Retorno via Programa de Repactuação Contratual

Retorno via Programa de Repactuação Contratual	
2017	R\$ 125.960,60
2018	R\$ 149.107,45
2019	R\$ 163.757,71
2020	R\$ 60.328,34
2021	R\$66.139,49

Fonte: os autores.

15.2 Avanços da Política de Habitação nesta gestão



- Através do REURB, 60 famílias do Bairro Vila Cordazzo serão atendidas nesta primeira etapa e receberão a titulação da propriedade dos terrenos. Esta ação possibilita que as famílias tenham acesso a financiamentos e garante a função social da propriedade. O REURB será aplicado em todos os bairros do município por etapas.
- Finalização das Casas do Bairro Armindo de Medeiros Haro – Foram finalizadas 25 residências entre 2017 e 2018. O Projeto era uma parceria entre Município, Ministério das Cidades e Caixa Econômica. Estava inacabado pela outra administração e apresentava problemas de planejamento.
- 06 casas da Rua Sergipe, que apresentaram problemas em decorrência de desastres ambientais, foram reformadas em 2018.
- Em 2019 o setor mudou-se para nova instalação localizada na Av. Santa Terezinha, o qual conta com acessibilidade e ampla sala de atendimento,
- Aluguel Social – Através do Decreto 5.437, em 2018 houve a modernização da regulamentação do aluguel social, instrumento previsto na Lei 4.459/2014, que trata da Política Municipal de Habitação. Com esta regulamentação, o poder público consegue atuar em momentos de emergência/calamidade pública, possibilitando moradia temporária para famílias que apresentarem problemas em suas residências. A medida é válida apenas para imóveis próprios. (Não é válido para pessoas que já residem em casas alugadas ou em áreas invadidas).

Quadro 23 – Aluguel Social

Aluguel Social	
2017	R\$ 125.960,60
2018	R\$ 123.588,25
2019	R\$ 101.155,82
2020	R\$ 84.661,00
2021	R\$79.995,00
Total	R\$ 515.360,67

Fonte: os autores.



16. CONSELHO TUTELAR

No ano de 2019 foi realizada a adequação da legislação que regulamenta o Conselho Tutelar, por meio da Lei Complementar nº 382, de 21 de março. Na nova estrutura e organização, os Conselheiros Tutelares tiveram a equiparação aos servidores públicos. A vinculação administrativa continuou a Secretaria de Assistência Social, e vinculação financeira ao gabinete do Prefeito.

Tendo em vista ser um importante órgão de defesa de direitos das crianças e adolescentes, recebeu melhorias:

- Valorização dos Conselheiros Tutelares através de uma melhor remuneração – R\$ 2.500,00 + R\$ 300 indenização de sobre aviso + direito a vale transporte. Antes era somente o valor do salário de R\$ 1.841,06;
- Nova Sede para o Conselho Tutelar, com salas para reunião e atendimentos particularizados
- Oferta de capacitações para os novos conselheiros tutelares.
- Reforma do carro do conselho tutelar, que devido a acidente de trânsito aguardava este trâmite.

17. RECURSOS HUMANOS, MATERIAIS E FINANCEIROS DISPONÍVEIS E NECESSÁRIOS:

Quadro 24 – Recursos humanos da Secretaria de Assistência Social.

SECRETARIA MUNICIPAL DE ASSISTÊNCIA SOCIAL						
Categoria Profissional/Função	Efetivos	Processo Seletivo	Emprego Público	Estagiários	Terceirizados	Comissionados
Recursos humanos existentes						
Chefe de vigilância, monitoramento dos serviços	01					
Chefe de exec. dos programas sociais	01					
Intendente executivo de assistência social	01					
Publicidade e Propaganda						01
Secretária municipal de assistência social				01		
Secretária de instâncias deliberativas do conselho	01					
Secretária do FMAS	01					



Técnico administrativo	01					
Auxiliar serviços internos					01	
Auxiliar serviços externos					01	
Total	06	00	00	01	02	01
Recursos humanos/ampliação de equipe						
Técnico administrativo	01					
Total	01					
PROTEÇÃO SOCIAL BÁSICA – CRAS						
Categoria Profissional/Função	Efetivos	Processo Seletivo	Emprego Público	Estagiários	Terceirizados	Comissionados
Recursos humanos existentes						
Auxiliar de serviços Internos	03					
Assistente Social		03				
Chefe de proteção básica social	01					
Cuidador readaptado	01					
Motorista	01					
Processos gerenciais				01		
Profissional de Ed. Física	01					
Psicólogo	03					
Pedagogo			01			
Técnico administrativo	01					
Total	11	03	01	01	00	00
Recursos humanos/ampliação de equipe						
Motorista	01					
Total	01					
CENTRO DE REFERÊNCIA DO IDOSO - CRI						
Categoria Profissional/Função	Efetivos	Processo Seletivo	Emprego Público	Estagiários	Terceirizados	Comissionados
Recursos humanos existentes						
Auxiliar de serviços internos	02					
Assistente de Projetos e Serviços da Área do Idoso	01					
Intendente da Melhor Idade						01
Motorista	01					
Técnico Administrativo	01					
Total	05	00	00	00	00	01
Recursos humanos/ampliação de equipe						
Psicólogo	01					
Profissional de educação física	01	01				
Total	02	01				
PROTEÇÃO SOCIAL ESPECIAL DE MÉDIA COMPLEXIDADE - CREAS						
Categoria Profissional/Função	Efetivos	Processo Seletivo	Emprego Público	Estagiários	Terceirizados	Comissionados
Recursos humanos existentes						
Auxiliar de serviços internos	01					



Assistente Social	01	02*1				
Chefe de Proteção Social Especial Média Complexidade	01					
Cuidador readaptado	01					
Educador			01			
Monitor social	03		01			
Motorista	01					
Psicólogo	01	01		01		
Técnico administrativo	01					
Total	10	03	02	01	00	00

PROTEÇÃO SOCIAL ESPECIAL DE ALTA COMPLEXIDADE - ABRIGO

Categoria Profissional/Função	Efetivos	Processo Seletivo	Emprego Público	Estagiários	Terceirizados	Comissionados
Recursos humanos existentes						
Auxiliar serviços internos	03					
Assistente social	01					
Chefe de proteção social alta complexidade	01					
Orientadores sociais (educadores, monitores, cuidadores).	09*2	01				
Psicólogo	01					
Total	15	01	00	00	00	00

SETOR DE HABITAÇÃO E INTERESSE SOCIAL

Categoria Profissional/Função	Efetivos	Processo Seletivo	Emprego Público	Estagiários	Terceirizados	Comissionados
Recursos humanos existentes						
Assistente Social	01					
Chefe de Habitação Social e Interesse Social	01					
Direito				01		
Técnico administrativo	01					
Total	03	00	00	01	00	00
Recursos humanos necessários						
Engenheiro	01					
Técnico administrativo	01					
Total	02					

Fonte: os autores.

17.1 Recursos Materiais Existentes e Necessários

Para os trabalhadores realizarem suas funções e atenderem os usuários de modo a atingir os objetivos de cada serviço, a Tipificação dos Serviços Socioassistenciais expõe que os gestores devem provisionar os recursos materiais permanentes e de consumo necessários para o desenvolvimento dos serviços.



A definição dos materiais que serão utilizados em cada serviço, constitui-se numa etapa de planejamento anual, onde cada equipe definirá as necessidades e solicitará a aquisição, tendo ciência que as compras devem respeitar o que determina a Lei de Compras e Licitações que geralmente envolvem uma burocracia complexa e demorada, e nem sempre leva a aquisição final do produto almejado pelas equipes.

A listagem com o patrimônio de cada serviço seguirá no anexo I, sendo que a seguir pontuaremos os materiais que serão necessários adquirir nos próximos 4 anos.

Quadro 25 – Materiais necessários para os próximos 4 anos

GESTÃO
Não há necessidade de adquirir equipamentos.
PROTEÇÃO SOCIAL BÁSICA
01 veículo; 01 Máquina de lavar roupas 15 kg (SCFV e CRAS); 01 caixa de som amplificada com entrada USB – tamanho pequeno e potente; tela de projeção. Equipamentos e mobiliários diversos após a realização da reforma do CRI.
PROTEÇÃO SOCIAL ESPECIAL MÉDIA COMPLEXIDADE
Serão necessários adquirir equipamentos e mobiliários após a reforma do espaço.
PROTEÇÃO SOCIAL ESPECIAL ALTA COMPLEXIDADE
01 impressora com scanner, 01 fragmentadora de papel, reforma no playground, 01 máquina de lavar de 15 kg, Construção de garagem, depósito e quiosque.
HABITAÇÃO:
Não há necessidade de adquirir equipamentos.
CONSELHO TUTELAR:
Não há necessidade de adquirir equipamentos.

Fonte: os autores.

17.2 Recursos Financeiros Existentes e Necessários

Para que os serviços do SUAS sejam executados de forma sistemática, ininterrupta e de maneira eficiente é necessário que haja investimentos adequados para a sua materialização, o que envolve estrutura física; mão de obra qualificada, capacitada e atualizada; bem como verbas para o desenvolvimento das atividades e ações propostas pelos trabalhadores. O que remete ao seu financiamento.



Com o SUAS, o financiamento é representado pelos Fundos de Assistência Social composto pelas três esferas de governo: Federal, Estadual e Municipal. O Decreto Federal nº 1.605/95 em seu Art.1º estabelece que o Fundo Nacional de Assistência Social (FNAS), instituído através da Lei Orgânica de Assistência Social (LOAS), tenha como objetivo proporcionar recursos e meios para financiar o BPC e apoiar serviços, programas e projetos de assistência social, em conformidade com o Art. 28 da LOAS.

Conforme estabelecido na PNAS/2004, o financiamento dos benefícios ocorre de forma direta aos seus destinatários e o financiamento da rede socioassistencial através de subsídio próprio, por meio de repasses de recursos fundo a fundo, assim como repasses de recursos para serviços, projetos e programas que são considerados relevantes ao desenvolvimento da Política de Assistência Social em cada esfera de governo, mediante acordos de critérios de partilha e elegibilidade dos municípios, pactuados nas comissões intergestoras e deliberados nos conselhos de assistência social.

Em Joaçaba, o Fundo Municipal de Assistência Social foi instituído por lei e possui em suas rubricas, recursos orçamentários alocados do município, do estado e da união. No decorrer dos anos, o município tem realizado o aporte de recursos na seguinte proporcionalidade:

Quadro 26 – Proporcionalidade de Recursos do município.

	2018	2019	2020	2021
Recursos Próprios (incluindo saúde e educação) R\$	46.445.791,55	46.678.716,61	57.089.472,98	58.657.862,05
Orçamento geral do município com convênios	67.834.326,22	71.921.674,41	80.679.094,26	81.361.033,05
Assistência Social	3.812.585,23	3.814.904,50	4.326.131,10	4.225.108,00
Percentual da assistência social em relação ao orçamento	8,20%	8,17%	7,57%	7,20%

Fonte: os autores

A seguir demonstrar-se-á o orçamento elaborado para o FMAS para o período de 2022 a 2025 tendo como base o PPA encaminhado e aprovado pelo executivo:



Quadro 27 – Orçamento elaborado para o SUAS para o período 2022 a 2025

Ano	Orçamento da Assistência Social – PPA (recursos próprios)*	Orçamento da Assistência Social – PPA (recursos vinculados)*	Percentual dos recursos vinculados da Assistência Social em relação ao orçamento da assistência social no município
2022	5.013.239,13	734.780,00	14,65%
2023	5.108.228,64	742.280,00	14,53%
2024	5.180.148,85	750.155,00	14,48%
2025	5.413.571,52	758.423,65	14%

*Valores revisados e alterados anualmente a cada elaboração da Lei de Diretrizes Orçamentárias (LDO).

Fonte: os autores

A planilha acima ilustra o equivalente em percentual, que o município deverá aportar com recursos próprios nos próximos 4 anos, em média 85% (oitenta e cinco por cento) dos recursos necessários para a execução da política de assistência social no município.

De acordo com os dados expostos percebe-se que os valores alocados pelo município para realização das ações da Assistência Social, são consideráveis em comparação com o cofinanciamento repassado pelo Estado e pela União, visando atender o público em situação de vulnerabilidade social. Já comparando o orçamento de todo município percebe-se que anualmente, o percentual tem oscilado, isso se dá pelo fato de que nos exercícios de 2022 a 2025, haverá alocação de recursos para reforma e construção de espaços públicos para ações da assistência bem como aquisição de equipamentos que não se repetem posteriormente. Planejamento orçamentário da Assistência Social para cada serviço/ação a ser executada pela Secretaria de Assistência Social no período de 2022-2025, com base no PPA.

Quadro 28 – Previsão orçamentária para cada serviço/ação

Aquisição de Veículos					
Exercício	2022	2023	2024	2025	Total
Município/ investimento	90.000,00	60.000,00	0,00	0,00	150.000,00
União/investimento	0,00	90.000,00	0,00	0,00	90.000,00
Total	90.000,00	150.000,00	0,00	0,00	240.000,00

Construção do CREAS					
Exercício	2022	2023	2024	2025	Total
Município/ investimento	100.000,00	0,00	0,00	0,00	100.000,00
União/investimento	1.000,00	0,00	0,00	0,00	1.000,00
Total	101.000,00	0,00	0,00	0,00	101.000,00



Manutenção dos Serviços de Proteção Social Básica					
Exercício	2022	2023	2024	2025	Total
Município/custeio	940.170,00	987.178,50	1.036.537,40	1.088.364,20	4.052.250,10
Estado/custeio	2.000	120.000,00	2.200,00	2.200,00	126.400,00
União/Custeio	161.500,000	161.500,00	161.500,00	161.500,000	646.000,00
Município/ investimento	15.000,00	10.000,00	10.000,00	10.000,00	45.000,00
Estado/investimento	680,00	1.480,00	2.680,00	2.680,00	7.520,00
	1.119.350,00	1.280.158,50	1.212.917,40	1.264.744,20	4.877.170,10
Manutenção dos Serviços de Proteção Social de Média e Alta Complexidade					
Exercício	2022	2023	2024	2025	Total
Município/custeio	1.646.445,10	1.728.767,29	1.815.205,50	1.905.965,80	7.096.383,69
Estado/custeio	3.400,00	3.400,00	120.000,00	120.000,00	246.800,00
União/Custeio	250.000,00	250.000,00	250.000,00	250.000,00	1.000.000,00
Município/ investimento	100.000,00	30.000,00	30.000,00	30.000,00	190.000,00
Estado/investimento	1.000,00	1.000,00	1.000,00	1.000,00	4.000,00
	2.000.845,10	2.013.167,29	2.216.205,50	2.306.965,80	8.537.183,69
Manutenção do Programa ACESSUASTRAB					
Exercício	2022	2023	2024	2025	Total
Município/custeio	2.000,00	2.000,00	2.000,00	2.000,00	8.000,00
União/custeio	2.000,00	2.000,00	2.000,00	2.000,00	8.000,00
Município/investime nto	1.000,00	1.000,00	1.000,00	1.000,00	4.000,00
	5.000,00	5.000,00	5.000,00	5.000,00	20.000,00
Manutenção dos Benefícios Eventuais					
Exercício	2022	2023	2024	2025	Total
Município/custeio	195.000,00	204.750,00	214.987,50	225.736,87	840.474,37
Estado/custeio	121.000,00	2.200,00	2.200,00	2.200,00	127.600,00
Total	316.000,00	206.950,00	217.187,50	227.936,87	968.074,37



Manutenção do Programa BPC na Escola					
Exercício	2022	2023	2024	2025	Total
União/custeio	180,00	180,00	180,00	180,00	720,00
Total	180,00	180,00	180,00	180,00	720,00
Manutenção das Ações do Programa Bolsa Família - GBF					
Exercício	2022	2023	2024	2025	Total
Município/custeio	2.000,00	2.100,00	2.205,00	2.315,25	8.620,25
União/custeio	31.000,00	31.000,00	31.000,00	31.000,00	124.000,00
Município/investimento	1.000,00	1.050,00	1.102,50	1.157,62	4.310,12
União/investimento	4.000,00	4.000,00	4.000,00	4.000,00	16.000,00
	38.000,00	38.150,00	38.307,50	38.472,87	152.930,37
Manutenção do Sistema Único de Assistência Social - GSUAS					
Exercício	2022	2023	2024	2025	Total
Município/custeio	1.000,00	1.050,00	1.102,50	1.157,62	4.310,12
União/custeio	8.000,00	8.000,00	8.000,00	8.000,00	32.000,00
Município/investimento	1.000,00	1.050,00	1.102,50	1.157,62	4.310,12
União/investimento	2.000,00	2.000,00	2.000,00	2.000,00	8.000,00
	12.000,00	12.100,00	12.205,00	12.315,24	48.620,24
Manutenção da Secretaria de Assistência Social					
Exercício	2022	2023	2024	2025	Total
Município/custeio	908.131,90	953.539,01	1.001.215,90	1.051.276,70	3.914.163,60
Município/investimento	15.000,00	15.000,00	15.000,00	15.000,00	60.000,00
Total	923.131,90	968.539,01	1.016.215,96	1.066.276,74	3.974.163,61
Outras Ações – Recursos Ordinários					
Exercício	2022	2023	2024	2025	Total
Reserva de contingência	1.000,00	1.000,00	1.000,00	1.000,00	4.000,00
Contribuição RPPS	361.865,72	385.221,62	410.084,98	436.553,09	1.593.725,40
Contribuição PLASS	44.866,41	47.762,22	50.844,93	54.126,62	197.600,18
Total					

Fonte: os autores.



Anualmente na elaboração da LOA, os responsáveis pelas finanças do órgão gestor reveem os valores e os projetos/atividades programados, caso haja necessidade de alguma mudança é apresentado ao Conselho Municipal de Assistência Social para deferimento e posterior encaminhamento da minuta à administração municipal para realizarem as adequações necessárias no orçamento anual.

18. COBERTURA DA REDE SOCIOASSISTENCIAL

Quadro 29 – Equipamentos públicos de Assistência Social.

EQUIPAMENTOS PÚBLICOS		
Equipamento – Proteção Social Básica	Nº de Famílias Atendidas e/ou Acompanhadas	Endereço
CRAS	1.500 famílias	Rua Papa Pio XII, 162 (esquina com Antônio Gonzaga), Bairro Cruzeiro do Sul. Fone: 3522-4548
CRI	830 usuários	Rua Antônio Nunes Varela, 1374, Vila Pedrini. Fone: 3522-2912
SCFV	90 usuários prioritários 90 usuários não prioritários	Rua Adair Gasparini Zílio, 308, Bairro Nossa Senhora de Lourdes. Fone: 3521-3634
Equipamento – Proteção Social Especial de Média Complexidade	Nº de Famílias Atendidas e/ou Acompanhadas	Endereço
CREAS	650	Rua Manuel Quintilham Morgade, 86, Bairro Santa Tereza. Fone: 35211957
Equipamento – Proteção Social Especial de Alta Complexidade	Nº Acolhidos	Endereço
Abrigo Municipal Frei Bruno	20	Rua José Gurgacz, 123, Bairro Santa Tereza, Fone: 3521-3710

Fonte: os autores



Quadro 30 – Equipamentos públicos de Assistência Social.

OUTROS EQUIPAMENTOS		
Nome	Nº de Famílias Atendidas e/ou Acompanhadas	Endereço
Setor de Habitação de Interesse social e regularidade fundiária	famílias	Av. Santa Terezinha, 547, Bairro – Centro. Fone: 3522-1001
Conselho Tutelar	-	Av. Santa Terezinha, 547, Bairro – Centro. Fone: 3522-2830

Fonte: os autores

Quadro 31 - Rede socioassistencial de Joaçaba.

REDE SOCIOASSISTENCIAL				
Nome da entidade	Forma de inscrição no CMAS		Nível de proteção	Descrição das principais ações
União Municipal da Melhor Idade de Joaçaba	Entidade	<input type="checkbox"/> Serviço <input type="checkbox"/> Programa <input checked="" type="checkbox"/> Projeto <input type="checkbox"/> Benefício	<input checked="" type="checkbox"/> Básica <input type="checkbox"/> Média Complexidade <input type="checkbox"/> Alta Complexidade	Palestras nos Grupos de Idosos do município, onde visa orientar os mesmos por meio de palestras com temas sugeridos por eles, para que tenham melhor qualidade de vida; Acompanhamentos de idosos que estão em situação de vulnerabilidade, por meio de levantamento e encaminhamento para rede de proteção social, através de visitas e denúncias de violências e maus tratos aos idosos. Atende em torno de 830 idosos nos grupos da zona rural e da zona urbana.
Pia União Santo Antonio	Entidade	<input type="checkbox"/> Serviço <input type="checkbox"/> Programa <input checked="" type="checkbox"/> Projeto <input checked="" type="checkbox"/> Benefício	<input checked="" type="checkbox"/> Básica <input type="checkbox"/> Média Complexidade <input type="checkbox"/> Alta Complexidade	Cursos de Geração de Renda e Orientação Familiar, visando capacitar usuárias através da oferta de cursos de forma a gerar renda e Curso para Gestantes, visando orientar cuidados e confeccionar enxovais para bebês, para mulheres em situação de vulnerabilidade social decorrentes da pobreza; Visitas hospitalares e domiciliares para idosos e doentes em situação de vulnerabilidade social com pouco ou sem vínculos familiares. Atende em torno de 40 famílias.
Associação Clube de Mães de Joaçaba	Entidade	<input type="checkbox"/> Serviço <input type="checkbox"/> Programa <input checked="" type="checkbox"/> Projeto <input checked="" type="checkbox"/> Benefício	<input checked="" type="checkbox"/> Básica <input type="checkbox"/> Média Complexidade <input type="checkbox"/> Alta Complexidade	Cursos de geração de renda e orientação familiar, capacitando as usuárias com oferta de cursos de pintura em tecido, costura, tricô e crochê, bem como orientações sobre: espiritualidade, sexualidade, criação dos filhos, convivência familiar e higiene pessoal, por meio de palestras semanais; Curso para gestantes com repasse de orientações no período da gestação e confecção de enxoval e doação do kit enxoval e; Visitas domiciliares

				<p>sempre que tomam conhecimento que a pessoa está necessitando de auxílio.</p> <p>Atende em média 40 mulheres em situação de vulnerabilidade social.</p>
<p>Associação Bocado do Pobre</p>	<p>Entidade</p>	<p><input type="checkbox"/> Serviço <input type="checkbox"/> Programa <input checked="" type="checkbox"/> Projeto <input checked="" type="checkbox"/> Benefício</p>	<p><input checked="" type="checkbox"/> Básica <input type="checkbox"/> Média Complexidade <input type="checkbox"/> Alta Complexidade</p>	<p>Distribuição de alimentos, mensal na forma de cestas básicas às famílias cadastradas e em situação de vulnerabilidade social; Palestras que visam orientar as famílias atendidas com relação ao convívio familiar, higiene pessoal, entre outros assuntos importantes aos usuários; Visitas domiciliares, as famílias cadastradas afim de verificar a situação de vida e se necessário, encaminhar às políticas públicas; Distribuição de roupas e móveis, as famílias cadastradas na entidade e que estejam com necessidades desses objetos.</p> <p>São atendidas mensalmente em torno de 60 famílias compostas por 3 pessoas, em média; assim o atendimento abrange em torno de 180 pessoas mensalmente.</p>
<p>Centro de Integração Empresa-Escola (CIEE)</p>	<p>Projeto</p>	<p><input type="checkbox"/> Serviço <input type="checkbox"/> Programa <input checked="" type="checkbox"/> Projeto <input type="checkbox"/> Benefício</p>	<p><input type="checkbox"/> Básica <input type="checkbox"/> Média Complexidade <input type="checkbox"/> Alta Complexidade</p>	<p>Programa Estágio Inclusivo – visa a formação e a promoção da integração ao mercado de trabalho; Programa CIEE Aprendiz – proporciona o ingresso da juventude mais vulnerável ao mundo do trabalho com o intuito da profissionalização, envolve a família no acompanhamento deste processo; Programa de Iniciação ao Trabalho (PIT) – diversos cursos que oferecem conhecimentos técnicos e práticos para o desenvolvimento de habilidades e competências objetivando a inserção do jovem no mundo do trabalho; Desenvolvimento Estudantil – qualificação de jovens para o mundo do trabalho através de workshops informativos e de conhecimento.</p>

Associação de Pais e Amigos dos Excepcionais – APAE	Projeto	<input type="checkbox"/> Serviço <input type="checkbox"/> Programa <input checked="" type="checkbox"/> Projeto <input type="checkbox"/> Benefício	<input checked="" type="checkbox"/> Básica <input checked="" type="checkbox"/> Média Complexidade <input type="checkbox"/> Alta Complexidade	Executa projetos socioassistencial que visam proporcionar a exploração e integração sensorial, levando a promoção sensorial adequada das possibilidades e necessidades do sujeito portador de necessidade especial. Atende 36 pessoas com necessidades especiais.
Associação de Pais e Amigos dos Surdos – APAS	Projeto	<input type="checkbox"/> Serviço <input type="checkbox"/> Programa <input checked="" type="checkbox"/> Projeto <input type="checkbox"/> Benefício	<input checked="" type="checkbox"/> Básica <input type="checkbox"/> Média Complexidade <input type="checkbox"/> Alta Complexidade	Executa projetos socioassistencial que visam auxiliar a comunidade surda e ouvinte através do aprendizado da Libras e da cultura surda, da interação surdo/ouvinte a anular o preconceito ancorado na desinformação. Atende 12 usuários e suas famílias

Fonte: os autores



19. DIRETRIZES E PRIORIDADES DELIBERADAS NA XI CONFERÊNCIA

A XI Conferência Municipal de Assistência Social de Joaçaba trouxe como tema central "Assistência Social: Direito do povo e Dever do Estado, com financiamento público, para enfrentar as desigualdades e garantir proteção social". Ocorreu de forma híbrida, durante todo o mês de agosto de 2021, sendo transmitida de maneira remota, através da plataforma Zoom e YouTube e também acompanhada presencialmente por usuários através de espaço disponibilizados nos serviços vinculados à secretaria de assistência social (CRAS, CREAS, SCFV).

Essa modalidade de realização foi pioneira no município e justificou-se em razão das medidas de enfrentamento à pandemia Covid-19, tornando-se a maneira mais segura aos realizadores e participantes.

Foram contabilizados 298 participantes e destes 12 delegados assim distribuídos: 04 usuários, 02 trabalhadores do SUAS e 06 representantes do governo.

Nos encontros das pré-conferências, foram analisados e debatidos os eixos, a organização do evento e levantado deliberações para apresentar no momento da conferência.

A plenária da XI Conferência Municipal determinou que as deliberações das conferências anteriores não implementadas deverão ser mantidas como recomendações e deliberou que as novas propostas ser implementadas na Política de Assistência Social para consolidar o SUAS no município.

Quadro 32 – Eixo 1 -- A proteção social não-contributiva e o princípio da equidade como paradigma para a gestão dos direitos socioassistenciais no enfrentamento das desigualdades.

Eixo 1 - A proteção social não-contributiva e o princípio da equidade como paradigma para a gestão dos direitos socioassistenciais no enfrentamento das desigualdades.	
1	Manter a oferta do benefício eventual, conforme demanda necessária.
2	Aprimorar ou ampliar a oferta dos benefícios eventuais implementando o cartão alimentação, em forma de pecúnia, alternativamente a cesta de alimentos.
3	Ofertar e ampliar as oficinas do SCFV, grupos de PAIF e PAEFI assim como espaços para utilização dos grupos tradicionais do Centro de Referência do Idoso - CRI, com possibilidade de deslocamento aos territórios de maior vulnerabilidade.
4	Garantir a capacitação técnica de forma continuada e específica de cada serviço, proporcionando atendimento assertivo.



5	Aprimorar os processos de trabalho nos serviços da assistência Social com vista a qualidade no atendimento das demandas do usuário com agilidade e resolutividade.
---	--

Fonte: os autores.

Quadro 33 - Eixo 2 - Financiamento e orçamento como instrumento para uma gestão de compromissos e corresponsabilidades dos entes federativos para a garantia dos direitos socioassistenciais.

Eixo 2 - Financiamento e orçamento como instrumento para uma gestão de compromissos e corresponsabilidades dos entes federativos para a garantia dos direitos socioassistenciais.

1	Garantia do aporte de recursos municipais para a execução da política de assistência social.
2	Garantir a capacitação aos servidores e conselheiros municipais, por meio do Plano de educação continuada da assistência social.
3	Garantir o aporte financeiro para a execução do projeto de construção do espaço onde funcionará a Gestão da secretaria de Assistência social, Setor de Habitação e Conselho Tutelar.
4	Estudar a possibilidade de criar e implantar o serviço de família acolhedora no município.

Fonte: os autores.

Quadro 34 - Eixo 3 - Controle social: o lugar da sociedade civil no suas e a importância da participação dos usuários

Eixo 3 - Controle social: o lugar da sociedade civil no suas e a importância da participação dos usuários

1	Identificar nos grupos existentes no CRAS, CREAS, SCFV, CRI e demais serviços da assistência Social quais os usuários que tem potencial de participação nos espaços de conselhos.
2	Realizar oficinas descentralizadas envolvendo os conselheiros de Assistência social, trabalhadores e gestão da assistência social buscando demonstrar à população usuária a necessidade de organização para participação social.
3	Garantir a capacitação continuada com vistas à qualificação de práticas e à educação permanente relacionado aos aspectos que impactam na relação trabalhador-usuário e na garantia dos direitos socioassistenciais.
4	Realizar a busca das organizações da sociedade civil com funcionamento no município, para cadastramento no CMAS, com o objetivo de organização da rede socioassistencial.
5	Garantir a participação do usuário nas reuniões do CMAS, mesmo quando ocorrerem de maneira virtual, com o suporte dos profissionais dos serviços ao qual o usuário estiver referenciado.

Fonte: os autores.



Quadro 35 - Eixo 4 - Gestão e acesso às seguranças socioassistenciais e a articulação entre serviços, benefícios e transferência de renda como garantias de direitos socioassistenciais e proteção social.

Eixo 4 - Gestão e acesso às seguranças socioassistenciais e a articulação entre serviços, benefícios e transferência de renda como garantias de direitos socioassistenciais e proteção social.

1	Ampla divulgação dos serviços ofertados pela assistência social, fazendo uso frequente dos meios de comunicação, radio, rede social, WhatsApp, objetivando dar visibilidade ao trabalho e as ações desenvolvidas pelas equipes, tendo em vista que o cenário atual nos possibilitou a aproximação com os usuários através de ferramentas tecnológicas.
2	Estabelecer fluxo e protocolo relacionado as Medidas socioeducativas em meio aberto, buscando estabelecer os compromissos da equipe e do Judiciário e da equipe que executa o serviço no município.
3	Realizar a alteração da legislação de cada serviço incluindo a composição de equipes mínimas necessárias para o seu funcionamento.
4	Garantia do funcionamento dos serviços da assistência social com horário ampliado para melhor qualidade no atendimento à população.
5	Fortalecer parcerias com entidades para ampliar programas de aprendizagem profissional de forma a capacitar Adolescentes, Jovens e Adultos em situação de Vulnerabilidade Social, para o mercado de trabalho.

Fonte: os autores.

Quadro 36 - Eixo 5 - Atuação do SUAS em situações de calamidade pública e emergências.

Eixo 5 - Atuação do SUAS em situações de calamidade pública e emergências.

1	Contingenciar recursos próprios para situação de emergência e calamidade a fim de garantir o primeiro acesso da população de forma ágil ao auxílio;
2	Verificar viabilidade de implantação de equipe técnica para atuação na Proteção Especial de Alta Complexidade (serviços: Serviço de Acolhimento em Família Acolhedora, Serviço de Proteção em Situações de Calamidades Públicas e de Emergência, outros)
3	Retomada do Plano de Contingência e criação do fluxo de atendimento nas situações de Calamidades Públicas e de Emergência definindo papéis de todas as políticas públicas.
4	Criação de central de acesso imediato para facilitar o cadastro da população atingida.
5	Capacitar e orientar as equipes de atuação direta com os usuários.

Fonte: os autores.

20. PRIORIDADES E METAS PARA A POLÍTICA DE ASSISTÊNCIA SOCIAL NO MUNICÍPIO PARA O QUADRIÊNIO 2022/2025

20.1 Eixo: gestão do SUAS

Quadro 37 - Eixo gestão do suas, prioridades, metas e ações para a política de assistência social.

EIXO	PRIORIDADES	METAS	AÇÃO/PROGRAMA/PROJETOS/BENEFÍCIOS	PRAZOS			
				2022	2023	2024	2025
GESTÃO DO SUAS	Estruturar a gestão do SUAS	Construção de local para funcionamento da Secretaria de Assistência social (gestão), habitação e conselho tutelar	Elaborar projeto arquitetônico da estrutura para funcionamento da secretaria de assistência social, e captação do recurso para execução do projeto.	X	X	X	X
GESTÃO DO SUAS	Garantir o efetivo funcionamento dos serviços, programas, projetos e benefícios já existentes e implementar e/ou ampliar a prestação de serviços de acordo com as recomendações e deliberações das conferências e do conselho municipal de assistência social, proporcionando assim o atendimento pleno dos direitos sociais dos usuários.	Ofertar a gestão dos benefícios assistenciais: benefícios eventuais e BPC e o Cadastro Único.	Atualizar a legislação dos benefícios eventuais.	X			
			Revisão do CadÚnico por meio de visita domiciliar.	X	X	X	X
			Intensificar a fiscalização das denúncias dos cadastros do CadÚnico, por meio da atualização cadastral.	X	X	X	X
			Realizar ações de mobilização junto às comunidades para atualização dos cadastros.	X	X	X	X
			Encaminhar os beneficiários do BPC para os SCFV	X	X	X	X
			Cadastramento das famílias com beneficiários do BPC no CadÚnico	X	X	X	X
			Descentralizar o atendimento do Cadastro Único nos serviços socioassistenciais para a população atendida nestes serviços	X			
			Implementar setor de Cadastro único com ampliação da equipe	X			
			Realizar o monitoramento e a avaliação dos serviços ofertados.	Implementar equipe de gestão do trabalho no SUAS, para executar Vigilância Socioassistencial, regulação do SUAS e educação permanente.	X		
	Participar de reuniões de equipes dos Equipamentos para	X	X	X	X		

			averiguar o funcionamento e a qualidade dos serviços prestados e, para detectar a efetivação dos objetivos propostos e novas ações.				
			Revisão e implantação dos instrumentos de monitoramento e avaliação para cada Serviço.	X	X	X	X
		Institucionalizar, no âmbito do SUAS, a perspectiva político-pedagógica e a cultura da Educação Permanente, estabelecendo suas diretrizes e princípios e definindo os meios, mecanismos, instrumentos e arranjos institucionais necessários à sua operacionalização e efetivação.	Atualizar o Plano de Capacitação Permanente dos Trabalhadores do SUAS com novas ações, anualmente.	X	X	X	X
			Organizar grupos de estudos nos equipamentos	X	X	X	X
		Atualizar anualmente o Diagnóstico Socio territorial	Elaborar relatório semestral com as informações coletadas pela vigilância socioassistencial juntamente com as equipes dos serviços.	X	X	X	X
			Realizar coleta de dados junto aos serviços e outras políticas públicas para atualização do Diagnóstico Socio territorial	X	X	X	X
			Realizar pesquisa junto aos usuários para verificar o grau de satisfação dos serviços prestados através de instrumental padrão aplicado para os grupos e famílias ao final de acompanhamentos e atendimento.	X	X	X	X

Fonte: os autores

20.2 Eixo: proteção social básica

Quadro 38 – Eixo proteção social básica, prioridades, metas e ações para a política de assistência social.

EIXO	PRIORIDADES	METAS	AÇÃO/PROGRAMA/PROJETOS/BENEFÍCIOS	PRAZOS			
				2022	2023	2024	2025
PROTEÇÃO SOCIAL BÁSICA	Prevenir a ocorrência de situações de vulnerabilidades e riscos sociais, nos territórios por meio de desenvolvimento de potencialidades e aquisições, do fortalecimento de vínculos familiares e comunitários e da ampliação do acesso aos direitos de cidadania.	Fortalecer ações intersetoriais do CRAS no território.	Realizar reuniões de Rede Intersetorial junto às Associações de Moradores para levantar e demandas coletivas e sua possível resolutividade.	X	X	X	X
			Identificar nos grupos tradicionais, o público prioritário da Assistência Social, para fortalecer o SCFV com adultos e idosos.	X	X	X	X
		Reordenar e fortalecer os Serviços de Proteção Social Básica, (PAIF, PSB no domicílio para pessoas com deficiência e idosos e SCFV) de acordo com a tipificação.	Efetivar a composição da equipe de trabalhadores conforme a NOB/RH/SUAS.	X	X	X	X
			Atualização da lei que criou o CRAS incluindo a exigência das equipes mínimas (6 técnicos) para o seu funcionamento	X			
			Elaborar o PAF das famílias em acompanhamento	X	X	X	X
			Fortalecer ações intergeracionais nos SCFV atendendo principalmente o público prioritário dos Programas de Transferência de renda.	X	X	X	X
			Realizar campanhas socioeducativas de mobilização e conscientização em todo o município.	X	X	X	X
			Acompanhamento pelo PAIF das famílias beneficiárias do PBF em fase de suspensão por descumprimento de condicionalidades, cujos motivos sejam da assistência social.	X	X	X	X
			Alimentar o SIBEC – Sistema de Benefícios ao Cidadão das famílias em fase de suspensão por descumprimento de condicionalidades	X	X	X	X
			Ofertar grupos do PAIF em horários diferenciados para o acompanhamento das famílias referenciadas.	X	X	X	X
			Inclusão do público prioritário nos SCFV	X	X	X	X
			Inclusão das famílias atendidas no CRAS no Cadastro	X	X	X	X

			único				
		Fortalecer os vínculos e ações intersetoriais.	Realização das reuniões pré rede, para discussão entre as equipes envolvidas anteriormente às reuniões da rede em ação e rede intersetorial	X	X	X	X
			Participação nas reuniões do projeto Rede em Ação, garantindo a discussão dos casos definindo estratégias para resolução das problemáticas e superação das vulnerabilidades	X	X	X	X
			Reuniões para discussão dos casos entre os serviços definindo estratégias para resolução das problemáticas e superação das vulnerabilidades.	X	X	X	X
			Participar das reuniões da Rede intersetorial que envolve a articulação entre os serviços da Assistência Social e demais Políticas Públicas.	X	X	X	X
			Realizar eventos de mobilização/seminário visando o fortalecimento da rede socioassistencial de apoio.	X	X	X	X

Fonte: os autores

20.3 Eixo: Proteção Social Especial De Média Complexidade

Quadro 39 – Eixo proteção social especial de média complexidade, prioridades, metas e ações para a política de assistência social.

EIXO	PRIORIDADES	METAS	AÇÃO/PROGRAMA/PROJETOS/BENEFÍCIOS	PRAZOS			
				2022	2023	2024	2025
PROTEÇÃO SOCIAL ESPECIAL DE MÉDIA COMPLEXIDADE	Ofertar atendimento especializado a famílias e indivíduos que vivenciam situações de vulnerabilidade, com direitos violados, geralmente inseridos no núcleo familiar. Requerendo, intensa	Elaborar PAF para todos os indivíduos e suas famílias atendidas no CREAS.	Elaborar o PAF	X	X	X	X
		Fortalecer os grupos de Família - PAEFI e Serviço de Proteção	Ofertar grupos diversificados e com horários diferenciados (abertos e fechados), visando incentivar a participação e consequentemente haver melhor acompanhamento das famílias referenciadas.	X	X	X	X

articulação em rede para assegurar efetividade no atendimento às demandas da família e sua inserção em uma rede de proteção necessária para a potencialização das possibilidades de superação da situação vivida.	Social Especial para Pessoas Com Deficiência, Idosos e suas Famílias.	Facilitar o acesso dos usuários aos Grupos, disponibilizando transporte	X	X	X	X
		Disponibilizar horários compatíveis com as necessidades apresentadas pelos indivíduos e famílias.	X	X	X	X
		Trabalhar temáticas específicas conforme demanda apresentada pelo indivíduo e/ou família.	X	X	X	X
		Avaliar as temáticas trabalhadas.	X	X	X	X
	Qualificar o atendimento de denúncias de situações envolvendo idosos, pessoas com deficiência e indivíduos vítimas de violência.	Criar protocolo de recebimento e averiguação de denúncias de situações envolvendo idosos, pessoas com deficiência e mulheres vítimas de violência	X			
	Implementar o serviço de abordagem social, integrado com o PAEFI, dando continuidade ao atendimento a esta família.	Efetivar o acompanhamento dos usuários em situação de rua com equipe técnica específica, encaminhando conforme a demanda para PAEFI.	X	X	X	X
		Criar protocolo de atendimento no serviço de abordagem social	X			
	Fortalecer os vínculos e ações intersetoriais.	Participação nas reuniões mensais pré-rede, para discussão entre as equipes envolvidas anteriormente às reuniões da rede em ação e rede intersetorial	X	X	X	X
		Participação nas reuniões mensais do projeto Rede em Ação, garantindo a discussão dos casos definindo estratégias para resolução das problemáticas e superação das vulnerabilidades.	X	X	X	X

			Reuniões mensais para discussão dos casos entre os serviços definindo estratégias para resolução das problemáticas e superação das vulnerabilidades.	X	X	X	X
			Participar das reuniões mensais da Rede intersetorial que envolve a articulação entre os serviços da Assistência Social e demais Política Públicas.	X	X	X	X
		Realização de Campanhas de sensibilização para os temas relacionados à violência	Realização de campanhas visando trabalhar os temas relacionados a violência, como identifica-las, como denunciá-las e preveni-las.	X	X	X	X
		Implementar o protocolo de atendimento intersetoriais	Elaborar protocolo de atendimento a idosos e pessoas com deficiência em conjunto com a rede de atendimento intersetorial.	X			
			Elaborar protocolo de atendimento à mulher vítima de violência em conjunto com a rede de atendimento a este público	X			
			Trabalho social de abordagem e busca ativa que identifique, nos territórios, a incidência de trabalho infantil, exploração sexual de crianças e adolescentes, situação de rua, dentre outras.	X	X	X	X
		Prevenir o acolhimento e a segregação dos usuários promovendo ações de superação das situações de violação de	Construir o Plano de desenvolvimento do usuário com todas as famílias acompanhadas;	X	X	X	X
			Realizar atividade em grupo em parceria com a rede de atendimento voltado para os cuidadores familiares, visando prevenir a sobrecarga e fragilização de vínculos proveniente do cuidado permanente e prolongado.	X	X	X	X
			Reuniões mensais com a rede de atendimento intersetorial para planejamento de ações visando	X	X	X	X

		direitos que contribuem para o processo de aumento do grau de dependência deste público.	melhorar a qualidade dos serviços prestados bem como o atendimento a este público.				
		Fortalecimento das ações das medidas socioeducativas – MSE e LA	Buscar e realizar o cadastramento de novas entidades para o cumprimento de MSE de Prestação de Serviço a Comunidade.	X	X	X	X
			Realizar reuniões semestrais com as entidades para avaliação do processo socioeducativo dos adolescentes bem como realizar as adequações necessárias.	X	X	X	X
			Criar junto ao Judiciário protocolo referente ao encaminhamento da documentação dos adolescentes para o cumprimento da MSE, o qual é requisito básico para cadastro no SINASE, bem como sobre as notificações aos adolescentes para buscarem o serviço CREAS para iniciar o cumprimento da mesma.	X			
			Manter o Projeto Orientação – “Compreender o passado para projetar o futuro” em grupo de atendimento que está sendo desenvolvido com os adolescentes em cumprimento de MSE de PSC e LA visando promover a integração e conscientização sobre as infrações cometidas para não haver reincidência dos atos.	X	X	X	X

Fonte: os autores

20.4 Eixo: Proteção social especial de média complexidade

Quadro 40 – Eixo proteção social especial de alta complexidade, prioridades, metas e ações para a política de assistência social.

EIXO	PRIORIDADES	METAS	AÇÃO/PROGRAMA/PROJETOS/BENEFÍCIOS	PRAZOS			
				2022	2023	2024	2025
PROTEÇÃO SOCIAL ESPECIAL DE ALTA COMPLEXIDADE	Garantir proteção integral a indivíduos em situação de risco pessoal e social, com vínculos familiares rompidos ou extremamente fragilizados, que por medida protetiva necessitem de acolhimento provisório e excepcional (Art. 98 do Estatuto da Criança e do Adolescente), cujas famílias ou responsáveis encontrem-se temporariamente impossibilitados de cumprir sua função de cuidado e proteção, por meio de serviço que garanta o	Preservar vínculos com a família de origem, salvo determinação judicial em contrário, bem como, promover o processo de reintegração familiar.	Realizar acompanhamento Psicossocial dos acolhidos e suas famílias, visando à reintegração familiar.	X	X	X	X
			Facilitar e incentivar visitas dos familiares aos acolhidos no equipamento.	X	X	X	X
		Fortalecer a convivência comunitária dos acolhidos	Promover o acesso das crianças e dos adolescentes nas atividades culturais, de lazer, de esporte, entre outros ofertados pela comunidade e pelas demais políticas públicas. Sempre que houver possibilidade, logística e for o melhor para o acolhido estes deverão ser mantidos nos mesmos locais que frequentavam antes do acolhimento (escola, entre outros).	X	X	X	X
			Garantir sempre que possível a participação da família nas atividades que envolvam responsabilidades pelos acolhidos (reuniões de escola, consultas médicas/psicológicas, outros).	X	X	X	X
		Promover acesso à rede socioassistencial, aos órgãos do Sistema de Garantia de Direitos e às demais políticas setoriais.	Dar encaminhamento para acesso, quando necessário, aos direitos sociais e outras necessidades que visem o desenvolvimento saudável dos acolhidos.	X	X	X	X
			Realizar encontros com a rede socioassistencial para fortalecer os vínculos e ações intersetoriais.	X	X	X	X
		Desenvolver com os acolhidos condições para	Realizar acompanhamento Psicossocial dos acolhidos através de ações socioeducativas individuais e grupais	X	X	X	X

	acolhimento em ambiente com estrutura física adequada, oferecendo condições de moradia, higiene, salubridade, segurança, acessibilidade e privacidade.	a independência e autocuidado	Realizar reunião de supervisão técnica e acompanhamento aos cuidadores para capacitá-los frente às demandas apresentadas.	X	X	X	X
		Proporcionar as crianças e adolescentes a ampliação de suas experiências sociais, culturais, educativas e financeiras.	Criação do Programa de Apadrinhamento Financeiro	X			
		Proporcionar as crianças e adolescentes com chances nulas de reintegração familiar e/ou adoção, vivência de vínculos afetivos individualizados e duradouros de convivência familiar e comunitária.	Criação do Programa de Apadrinhamento Afetivo		X		

Fonte: os autores.

20.5 Eixo: Controle Social

Quadro 41 – Eixo controle social, prioridades, metas e ações para a política de assistência social.

EIXO	PRIORIDADES	METAS	AÇÃO/PROGRAMA/PROJETOS/BENEFÍCIOS	PRAZOS			
				2022	2023	2024	2025
CONTROLE SOCIAL	Ampliar a participação dos usuários e trabalhadores, na representação da sociedade Civil nos Conselhos Municipais de Assistência Social.	Garantir que o Conselho Municipal de Assistência Social tenha representantes de usuários e dos trabalhadores do SUAS na	Incentivar a participação dos usuários nas representações do CMAS, através de encontros de integração do CMAS com os grupos de usuários do SUAS com a promoção de um ciclo de debates e discussões a cerca dos direitos socioassistenciais e referente ao exercício do controle social, como forma	X	X	X	X

		representação da sociedade civil;	de acompanhamento, fiscalização e contribuição para que suas necessidades sejam atendidas.				
CONTROLE SOCIAL	Promover a capacitação permanente para os conselheiros atuarem na Política de Assistência Social e no fortalecimento do controle social	Manter aperfeiçoados os membros que atuam junto ao Conselho Municipal de Assistência Social e Controle Social do programa Bolsa Família.	Ofertar aos conselheiros de Assistência Social percursos formativos e ações de formação e capacitação adequadas às qualificações requeridas ao exercício do controle social.	X	X	X	X
			Ofertar às Entidades Socioassistenciais não governamentais percursos formativos e ações de formação e capacitação adequadas às qualificações requeridas ao exercício de cada entidade.	X	X	X	X
CONTROLE SOCIAL	Efetivar a fiscalização dos Beneficiários do Programa Bolsa Família	Propiciar uma fiscalização efetiva aos beneficiários do Programa Bolsa Família através de ação conjunta entre Conselho Municipal de Assistência Social, técnicos de referência.	Executar a fiscalização em conjunto entre Conselho e Técnicos de referência por meio de visitas domiciliares aos beneficiários do Programa Bolsa Família, identificados por possíveis irregularidades, mantendo os conselheiros informados e orientados sobre as condicionalidades do programa;	X	X	X	X
CONTROLE SOCIAL	Acompanhamento e assessoria aos conselhos:	Proporcionar o acompanhamento por meio da secretaria dos conselhos	Acompanhar o cronograma de reuniões, guarda de documentos e demais atividades pertinentes aos seguintes conselhos: Conselho Municipal dos Direitos da Criança e Adolescentes, Conselho Municipal dos direitos da pessoa idosa, conselho municipal dos direitos da pessoa com deficiência, Conselho Municipal dos Direitos da Mulher,	X	X	X	X

			Conselho Gestor do fundo de habitação social e Conselho Municipal de Assistência social				
--	--	--	---	--	--	--	--

Fonte: os autores

20.6 Eixo: Política do Idoso

Quadro 42 – Eixo política social, prioridades, metas e ações para a política de assistência social.

EIXO	PRIORIDADES	METAS	AÇÃO/PROGRAMA/PROJETOS/BENEFÍCIOS	PRAZOS			
				2022	2023	2024	2025
POLÍTICA DO IDOSO	Transformar o projeto “Vida e Tempo devem ser Compartilhados” em programa da Política Municipal da Pessoa Idosa.	Garantir o atendimento continuado em conformidade com a política da Pessoa Idosa Para aproximadamente 1000 idosos/mês	Elaborar projeto de lei para efetivação do projeto	X			
			Ampliação da equipe	X			
	Implementar os atendimentos e atividades do CRI incluindo todas as políticas públicas e entidades afins, efetivando a política da Pessoa Idosa.	Promover a participação, convivência, fortalecimento de vínculos e promoção de saúde para os idosos.	Efetivar parcerias com educação, cultura, esporte e saúde e entidades em geral.	X	X	X	X
			Desenvolver atividades do Serviço de Convivência e Fortalecimento de Vínculos para idosos, do CRAS no CRI.	X	X	X	X

Fonte: os autores

20.7 Eixo: Política de Habitação

Quadro 43 – Eixo política de habitação, prioridades, metas e ações para a política de assistência social.

EIXO	PRIORIDADES	METAS	AÇÃO/PROGRAMA/PROJETOS/BENEFÍCIOS	PRAZOS			
				2022	2023	2024	2025
HABITAÇÃO	O setor de Habitação Social e Regularidade	Viabilizar para a população,	Elaborar Novo Plano Municipal de Habitação	X			
			Revisão e Aprimoramento da legislação	X			

<p>Fundiária têm como missão, a promoção da melhoria das condições de moradia dos joaçabenses, principalmente os de baixa renda. Essa visão corrobora com o direito de moradia e dignidade da pessoa estampado na Constituição Federal de 1988 e visa orientar, instituir instrumentos por parte do poder público, instituição de ações estratégicas de programas habitacionais consistentes e contínuos no sentido de resolver os problemas habitacionais de Joaçaba.</p>	<p>acesso à terra urbanizada e a habitação digna e sustentável, implementar política e programas de investimentos e subsídios, promovendo e viabilizando o acesso à habitação voltada a população de baixa renda</p>	Executar Projeto Regularização Fundiária –REURB gradativamente nas demais áreas do município	X	X	X	X
		Construção de novas Unidades na modalidade: em Lotes Isoladas	X			
		Realizar ações de mobilização junto às comunidades para atualização dos cadastros.	X	X	X	X
		Executar REFIS	X	X	X	X
		Aquisição de áreas para desenvolver Projetos habitacionais	X	X	X	X
		Chamamento Público para Inscrição em Projeto de unidades Isoladas.	X	X	X	X
		Construção de novas unidades habitacionais	X	X	X	X
		Viabilizar e executar Projeto de Assistência Técnica	X	X	X	X
Viabilizar e executar projeto de Melhorias Habitacionais	X	X	X	X		

Fonte: os autores.

20.8 Eixo: Conselho Tutelar

Quadro 44 – Eixo conselho tutelar, prioridades, metas e ações para a política de assistência social.

EIXO	PRIORIDADES	METAS	AÇÃO/PROGRAMA/PROJETOS/BENEFÍCIOS	PRAZOS			
				2022	2023	2024	2025
CONSELHO TUTELAR			Ofertar capacitação continuada para os conselheiros.	X	X	XX	
			Realizar processo de escolha dos conselheiros para gestão 2025 a 2028			X	
			Apoiar o processo de implementação de ferramentas de gestão.	X	X	X	X
			Garantir a equipagem e manutenção dos Conselhos Tutelares obedecendo as legislações vigentes	X	X	X	X
			Promover articulação, supervisão, suporte, estrutura e assessoria para o funcionamento do SIPIA-WEB nos Conselhos Tutelares.	X	X	X	X

Fonte: os autores



Quadro 45 - Ações e metas da assistência social para 2022 a 2025.

BENEFÍCIOS EVENTUAIS				
Benefícios	Metas			
	Quantificação, número de famílias indivíduos em atendimento, considerando a necessidade de ampliação.			
Descrição (Decreto nº 6.307, de 14 de dezembro de 2007)	2022	2023	2024	2025
Benefício eventual em decorrência de Morte	30	35	40	45
Benefício eventual em decorrência de nascimento	50	55	60	65
Benefício eventual em decorrência de violência	5	5	5	5
Benefício eventual de desacolhimento	1	1	1	1
Calamidade Pública	Conforme demanda	Conforme demanda	Conforme demanda	Conforme demanda
Vulnerabilidade Temporária				
1.1. Benefício eventual de Alimentação	3000	3000	3000	3000
1.2. Fotos	150	150	150	150
1.3. Passagem	Conforme demanda	Conforme demanda	Conforme demanda	Conforme demanda

Fonte: os autores

21. RESULTADOS E IMPACTOS ESPERADOS

Enquanto resultado das ações e prioridades estabelecidas, pretendemos qualificar e estruturar as condições de trabalho que garantam os princípios e diretrizes do SUAS, em todos os serviços da assistência social, o que refletirá diretamente na qualidade dos serviços prestados, na efetividade das ações na busca pela satisfação das necessidades dos usuários da assistência social.

Deste modo, o resultado a ser alcançado enquanto gestão do SUAS, se referente principalmente ao aprimoramento da gestão do trabalho no SUAS, na continuidade e fortalecimento da educação permanente e na efetivação da vigilância socioassistencial como ferramenta para o enfrentamento das situações apresentadas nos territórios.

No âmbito do enfrentamento das desigualdades sob o ponto de vista das situações em que a proteção social básica deve atuar, busca-se o atendimento do público alvo



prioritário deste nível de proteção, qualificando os equipamentos do SUAS (CRAS e SCFV) para prevenir efetivamente as situações de vulnerabilidade, buscando prevenir situações de risco social.

Já no que se refere a proteção social especial de média complexidade, pretende-se qualificar o atendimento dos serviços disponíveis no CREAS, especialmente o fortalecimento do serviço de abordagem social, visto o aumento das demandas deste público, por ocasião da chegada dos imigrantes em nossa região, que atualmente são predominantemente haitianos, mas que aos poucos estão chegando também venezuelanos. Ainda, enquanto Proteção Social Especial de alta complexidade, busca-se continuar ofertando o acolhimento de crianças e adolescentes, serviço que conta com espaço físico novo e completamente equipado para o atendimento de até 20 crianças e adolescentes do município e dos conveniados. Além disso, qualificar ainda mais o atendimento de idosos e pessoas com deficiência institucionalizados, por meio das instituições credenciadas, com o acompanhamento da equipe técnica de referência.

Na política do idoso, buscar-se-á efetivar esta política pública com a articulação das demais políticas públicas, ampliando a oferta de atividades, oficinas e efetivando o serviço de convivência e fortalecimento de vínculos para idosos no local que está sendo reformado para isso.

Na política de habitação, o objetivo é oferecer a população joaçabense, projetos de melhorias habitacionais, ampliações e reformas subsidiadas por recursos oriundos de captação e/ou próprios, executar o REURB e construção de novas unidades, visando proporcionar melhor qualidade de vida aos usuários desta política pública.

22. INDICADORES DE MONITORAMENTO E AVALIAÇÃO

O monitoramento consiste no acompanhamento contínuo, cotidiano, por parte de gestores e equipe técnica, do desenvolvimento dos serviços, programas e benefícios em relação ao cumprimento de seus objetivos e metas. É uma função inerente à gestão, devendo ser capaz de prover informações que permitam a adoção de medidas corretivas para melhorar a qualidade, eficiência e eficácia dos serviços, programas e benefícios. É realizado por meio da captura de informações e produção regular de indicadores. Pode estar baseado na captura



de informações in loco, em dados coletados por sistema de informações gerenciais, ou ainda, em sistemas que coletam informações específicas para os objetivos do monitoramento. (NOB SUAS/2012).

O monitoramento deste plano ocorrerá em todo o período de sua execução para verificação do processo e, à medida da necessidade adoção das providências cabíveis. Ao final de cada exercício, será feita a avaliação do cumprimento das metas estabelecidas e (caso necessário) revisão do plano para o exercício seguinte

23. APROVAÇÃO DO CMAS

Parecer do Conselho Municipal de Assistência Social

O Plano Municipal Plurianual de Assistência Social de Joaçaba foi encaminhado previamente, por e-mail a todos os conselheiros para leitura e conhecimento e, apresentado em reunião extraordinária, convocada para esta finalidade no dia 15 de dezembro de 2021, com a participação de 04 conselheiros titulares e 06 suplentes, o qual após amplo debate e algumas alterações, foi aprovado por unanimidade.

O órgão gestor ficará responsável para anualmente apresentar as ações implementadas e justificar a não realização de metas propostas que não foram possíveis realizar e que estão definidas neste plano. Ficarão também responsáveis para realizar ampla divulgação desse instrumento de gestão.

A resolução de aprovação do plano pelo CMAS será parte integrante do anexo I deste instrumento.

Data da assembleia de deliberação: 15/12/2021

Número da Resolução: 010/2021

Nome do Presidente: Rúbia Karen Provensi

Assinatura:

24. REFERÊNCIAS BIBLIOGRÁFICAS:

BRASIL, Constituição Federal do Brasil, 1988.

_____. Ministério do Desenvolvimento Social e Combate à Fome. Norma Operacional Básica NOB/SUAS. Brasília-DF, 2012 –

http://www.mds.gov.br/webarquivos/public/NOBSUAS_2012.pdf, Acesso em: 05 de outubro de



2021.

_____. Ministério do Desenvolvimento Social e Combate a Fome. Norma Operacional Básica de Recursos Humanos NOB/SUAS/RH. Brasília-DF, 2006 – <http://www.mds.gov.br>. Acesso em: 21 de 05 Out. de 2021.

_____. Ministério do Desenvolvimento Social e Combate à Fome. Guia de Orientação Técnica SUAS n. 1, Brasília-DF, 2005 – <http://www.mds.gov.br>. Acesso em: 06 de Out. de 2021.

_____. Ministério do Desenvolvimento Social e Combate à Fome. Orientações Técnicas Centro de Referência de Assistência Social - CRAS, Brasília-DF, 2005 – <http://www.mds.gov.br>. Acesso em: 05 de Out. de 2021.

_____. Ministério do Desenvolvimento Social e Combate à Fome. Orientações Técnicas: Centro de Referência Especializado de Assistência Social – CREAS. Brasília-DF, 2011 – <http://www.mds.gov.br>. Acesso em: 05 de Out. de 2021.

_____. Ministério do Desenvolvimento Social e Combate à Fome. Orientações Técnicas: Centro de Referência Especializado para População em Situação de Rua (Centro POP) e Serviço Especializado para Pessoas em Situação de Rua , Brasília-DF, 2005 – <http://www.mds.gov.br>. Acesso em: 18 de Out. de 2021.

_____. Ministério do Desenvolvimento Social e Combate à Fome. Orientações Técnicas da Vigilância Socioassistencial. Brasília-DF, 2013 – <http://www.mds.gov.br>. Acesso em: 18 de Out. de 2021.

_____. Ministério do Desenvolvimento Social e Combate à Fome. Política Nacional de Assistência Social – PNAS. Brasília-DF, 2004 - <http://www.mds.gov.br>. Acesso em: 18 de Out. de 2021.

_____. Ministério do Desenvolvimento Social e Combate à Fome. Resolução Nº. 109. Tipificação Nacional de Serviços Socioassistenciais a política de assistência social, Brasília-DF, 2009 - <http://www.mds.gov.br>. Acesso em: 21 de Out. de 2021.



_____. Ministério do Desenvolvimento Social e Combate à Fome. Orientações Técnicas
Serviços de Acolhimento para Crianças e Adolescentes, Brasília-DF, 2009 -
<http://www.mds.gov.br>. Acesso em: 21 de Out. de 2021.



25. ANEXOS

25.1 Relatório dos bens da assistência social



ESTADO DE SANTA CATARINA
PREFEITURA MUNICIPAL DE JOAÇABA
Relatório dos bens por Localização Física - JOAÇABA

Página: 1 / 3
Data: 13/12/2021

SECRETARIA DE ASSISTÊNCIA SOCIAL

Código	Placa	Descrição	Vir Aquisição	Ano Aquisição
31454	09712	APARELHO DE DVD C/USB BRITANIA IMAGE 6P C/RAPPING	R\$154,00	2012
31395	09654	ARMÁRIO 04 PORTAS PF DAL PRA	R\$450,00	2012
22588	00596	ARMÁRIO EM MDF 02 PORTAS C/ CHAVE	R\$300,00	2008
23332	00044	ARMÁRIO EM MDF 08 PORTAS C/ CHAVE	R\$616,00	2008
39614	14343	ARMÁRIO MDF CINZA 106X40X90CM C/4 P ABRIR.	R\$1.682,00	2014
39620	14344	ARMÁRIO MDF CINZA 180X50X72CM C/2 P ABRIR.	R\$996,00	2014
39608	14342	ARMÁRIO MDF CINZA 256X45X72CM C/4 P CORRER.	R\$1.960,00	2014
32826	10882	ARMÁRIO MDF POST FORM 4PORTAS ALTO	R\$930,00	2012
32832	10883	ARMÁRIO MDF POST FORM 4PORTAS ALTO	R\$930,00	2012
42754	20734	BALCÃO GAVETEIRO VOLANTE 03 GAV.	R\$479,94	2019
30652	08920	BALCÃO POST FORMING 02 PORTAS DAL PRÁ 905X410X710	R\$229,00	2010
42777	20738	CADEIRA FIXA 4PES PP	R\$115,00	2019
42783	20739	CADEIRA FIXA 4PES PP	R\$115,00	2019
42787	20740	CADEIRA FIXA 4PES PP	R\$115,00	2019
42791	20741	CADEIRA FIXA 4PES PP	R\$115,00	2019
42796	20742	CADEIRA FIXA 4PES PP	R\$115,00	2019
42798	20743	CADEIRA FIXA 4PES PP	R\$115,00	2019
42816	20744	CADEIRA FIXA 4PES PP	R\$115,00	2019
42825	20745	CADEIRA FIXA 4PES PP	R\$115,00	2019
42829	20746	CADEIRA FIXA 4PES PP	R\$115,00	2019
42840	20747	CADEIRA FIXA 4PES PP	R\$115,00	2019
42844	20748	CADEIRA FIXA 4PES PP	R\$115,00	2019
42853	20749	CADEIRA FIXA 4PES PP	R\$115,00	2019
42634	20719	CADEIRA GIRATÓRIABRIZZA PRESIDENTE	R\$694,00	2019
42640	20720	CADEIRA GIRATÓRIABRIZZA PRESIDENTE	R\$694,00	2019
42643	20721	CADEIRA GIRATÓRIABRIZZA PRESIDENTE	R\$694,00	2019
42657	20722	CADEIRA GIRATÓRIABRIZZA PRESIDENTE	R\$694,00	2019
42977	20717	CADEIRA GIRATÓRIABRIZZA PRESIDENTE	R\$694,00	2019
42987	20718	CADEIRA GIRATÓRIABRIZZA PRESIDENTE	R\$694,00	2019
23150	01238	CADEIRA GIRATÓRIA ESTOFADA EM TECIDO AZUL C/ ENCOSTO DE BRAÇO	R\$70,00	2008
39716	14211	CADEIRA GIRATÓRIA SECRETÁRIA 4004 BG BRAÇO SL INJ ECC POL VERDE.	R\$289,00	2014
39722	14212	CADEIRA GIRATÓRIA SECRETÁRIA 4004 BG BRAÇO SL INJ ECC POL VERDE.	R\$289,00	2014
39729	14213	CADEIRA GIRATÓRIA SECRETÁRIA 4004 BG BRAÇO SL INJ ECC POL VERDE.	R\$289,00	2014
44885	22712	CAIXA DE SOM COM BLUETOOTH	R\$400,00	2021
44879	22706	CAMERA DIGITAL CANON SX400 PRETA	R\$800,00	2021
23282	00023	CLIMATIZADOR SPLIT 9.000BTUS	R\$1.200,00	2008
23285	00024	CLIMATIZADOR SPLIT 9.000BTUS	R\$1.200,00	2008
23288	00025	CLIMATIZADOR SPLIT 9.000BTUS	R\$1.200,00	2008
23291	00026	CLIMATIZADOR SPLIT 9.000BTUS	R\$1.200,00	2008
43288	21063	COMP CONCORDIA I5/8GB/SSD240GB/1TB/DVD	R\$2.749,00	2019
44373	22205	COMPUTADOR CONCORDIA 200 I5 8GB SSD480GB	R\$2.825,00	2020
44374	22206	COMPUTADOR CONCORDIA 200 I5 8GB SSD480GB	R\$2.825,00	2020
44375	22207	COMPUTADOR CONCORDIA 200 I5 8GB SSD480GB	R\$2.825,00	2020
30207	08545	ESCADA EM ALUMINIO C/05 DEGRAUS	R\$70,00	2009
31608	09730	ESTABILIZADOR EXS II POWER T500VA	R\$159,00	2012
23215	00786	FRIGOBAR CÔNSUL	R\$530,00	2008
42874	20874	GAVETEIRO VOLANTE 3 GAVETAS CIM7107	R\$479,94	2019
32532	08864	GUILHOTINA P/PAPEL MEMO GPM 297	R\$82,00	2010

Usuário: Jefferson.Luiz



ESTADO DE SANTA CATARINA
PREFEITURA MUNICIPAL DE JOAÇABA
Relatório dos bens por Localização Física - JOAÇABA

Página: 2 / 3
Data: 13/12/2021

SECRETARIA DE ASSISTÊNCIA SOCIAL

Código	Placa	Descrição	Vir Aquisição	Ano Aquisição
42225	20048	HD EXTERNO 1TB SEAGATE	R\$246,00	2018
42227	20049	HD EXTERNO 1TB SEAGATE	R\$246,00	2018
42231	20050	HD EXTERNO 1TB SEAGATE	R\$246,00	2018
44145	21955	HD EXTERNO SEAGATE 2TB EXPANSION	R\$430,00	2020
30601	08849	IMPRESSORA LASERJET PRO P 1102W	R\$430,00	2011
30605	08850	IMPRESSORA LASERJET PRO P 1102W	R\$430,00	2011
41354	18965	IMPRESSORA MULTIFUNCIONAL LASER MONO DCPL5652DN	R\$2.900,00	2016
43994	21804	IPHONE 6	R\$0,01	2020
44812	22641	LEITOR BIOMETRICO - NITGEN	R\$580,00	2021
44813	22642	LEITOR BIOMETRICO - NITGEN	R\$580,00	2021
44814	22643	LEITOR BIOMETRICO - NITGEN	R\$580,00	2021
44815	22644	LEITOR BIOMETRICO - NITGEN	R\$580,00	2021
23381	00051	MESA EM MDF 03 GAVETAS C/ CHAVE	R\$308,00	2008
23441	00057	MESA EM MDF 03 GAVETAS C/ CHAVE	R\$308,00	2008
23447	00058	MESA EM MDF 03 GAVETAS C/ CHAVE	R\$308,00	2008
23530	00067	MESA EM MDF 03 GAVETAS C/ CHAVE	R\$308,00	2008
26567	07367	MESA EM MDF S/GAVETA	R\$130,00	2009
23536	00068	MESA EM MDF S/ GAVETA	R\$130,00	2008
30646	08779	MESA POST FORMING P/ REUNIÕES	R\$419,00	2010
39823	14321	MICROCOMPUTADOR AMD FX-4300 3.8 GHZ 8MB C/CX SOM	R\$2.291,00	2014
27778	06315	MICROCOMPUTADOR CELEROM 420 / 512MB-RAM	R\$1.500,00	2009
41706	19671	MICROCOMPUTADOR I5-7500 4GBDDR4 500GB	R\$4.590,00	2018
30353	08659	MICROCOMPUTADOR LG CORE2 DUO 2.7GHZ 1.99 GB-RAM	R\$1.397,00	2009
40670	18553	MICROCOMPUTADOR TOSHIBA 500GB	R\$2.083,97	2016
32288	10696	MKE 5977 RENAULT LOGAN SEDAN BRANCO ANO 2012/2013 MOTOR K7MM764Q025822	R\$36.000,00	2012
32296	10697	MKF 7167 RENAULT LOGAN SEDAN BRANCO ANO 2012/2013 MOTOR D4DH760Q256396	R\$26.500,00	2012
39667	14532	MKU 4769 FIAT STRADA WORKING COR BRANCA ANO 2014 CH 9BD578141F7901948	R\$40.000,00	2014
35158	12911	MLU 4986 RENAULT MASTER MINI BUS L2H2 16 PAS COR BRANCO GLACIER ANO 2013	R\$108.450,00	2013
39767	14280	MONITOR 21.5" E2270SWN	R\$300,00	2014
40727	18557	MONITOR AOC 21.5 LED	R\$640,14	2016
40731	18558	MONITOR AOC 21.5 LED	R\$640,14	2016
39840	14324	MONITOR AOC E2270 SW 21.5".	R\$479,00	2014
39844	14325	MONITOR AOC E2270 SW 21.5".	R\$479,00	2014
31512	09723	MONITOR LCD 20" AOC	R\$390,00	2010
42043	19670	MONITOR LED 22CLASS	R\$710,00	2018
30339	08658	MONITOR LG 19" DE LCD	R\$500,00	2009
30565	08799	MONITOR LG LCD 20" W2043S	R\$406,00	2011
31277	08896	NOBREAK MAX CONTROL RCG	R\$1,00	2011
30628	08737	NOTEBOOK ACER 5738G-6536 + WIN 7 PRO OEM + OFFICE SB OEM + MALETA	R\$3.255,00	2010
41828	19884	NOTEBOOK DELL INSPIRON 15 3567 WIN10 PRO	R\$5.365,00	2018
44880	22707	NOTEBOOK HP CM 240 4GB TELA 14" WINDOWS 10	R\$2.500,00	2021
44881	22708	NOTEBOOK HP CM 240 4GB TELA 14" WINDOWS 10	R\$2.500,00	2021
44882	22709	NOTEBOOK HP CM 240 4GB TELA 14" WINDOWS 10	R\$2.500,00	2021
44883	22710	NOTEBOOK HP CM 240 4GB TELA 14" WINDOWS 10	R\$2.500,00	2021
43693	cv_82665	OBRAS EM ANDAMENTO REFERENTE AO FUNDO MUNICIPAL DE ASSISTÊNCIA SOCIAL.	R\$14.270,00	2013
43270	20997	PBQ-9482 VW NEOBUS ANO 2019 RENAVAM 1186067834	R\$279.200,00	2019
41138	19055	POLTRONA FIXA APROX 20006 S BRAÇO CROMADO CAVALETI PRETO	R\$1.100,00	2017

Usuário: jeferson.luz



ESTADO DE SANTA CATARINA
PREFEITURA MUNICIPAL DE JOAÇABA

Relatório dos bens por Localização Física - JOAÇABA

Página: 3 / 3

Data: 13/12/2021

SECRETARIA DE ASSISTÊNCIA SOCIAL

Código	Placa	Descrição	Vir Aquisição	Ano Aquisição
41142	19056	POLTRONA FIXA APROX 20006 S BRAÇO CROMADO CAVALETI PRETO	R\$1.100,00	2017
41145	19057	POLTRONA GIRATORIA PRESID 20001 CROMADO PRETO	R\$1.490,00	2017
23298	00040	PORTA CPU EM MDF	R\$70,00	2008
23310	00041	PORTA CPU EM MDF	R\$70,00	2008
32771	80296	PREDIO EM ALVENARIA AVERBADO A MATRICULA 10.126, COM AREA CONSTRUIDA DE 158,37M2 - ABRIGO FREI BRUNO	R\$118.800,00	2012
35370	80329	PREDIO EM ALVENARIA AVERBADO A MATRICULA 30360, COM AREA CONSTRUIDA DE 349,10M2 DE ÁREA ÚTIL COBERTA E RESPECTIVO TERRENO URBANO CONSTITUIDO DOS LOTES 17,18 E 19 DA QUADRA 06, RUA ADAIR GASPARINI ZILIO, LOT. N.S. LURDES, JOAÇABA.	R\$180.000,00	2013
40912	80344	PREDIO EM ALVENARIA AVERBADO A MATRICULA 3245, COM AREA CONSTRUIDA DE 165,30M2 E RESPECTIVO TERRENO COM 4.460,00M2, NA RUA ANTONIO GONZAGA, BAIRRO CRUZEIRO DO SUL, JOAÇABA. CRAS	R\$290.000,00	2016
30593	08907	PROJETOR MULTIMÍDIA BENQ MP515	R\$2.100,00	2010
42495	20400	QIW-7405 HONDA NXR160 COR LARANJA ANO 2018 RENAVAL 1154569001	R\$12.596,66	2018
42462	20396	QJO-2118 FORD KA SEDAN ANO 2018/2019 RENAVAL 1168627211	R\$57.400,00	2018
44461	22293	SMARTPHONE XIAOMI REDMI NOTE 8 MOONLIGHT WHITE 64 GB	R\$886,56	2021
44463	22295	SMARTPHONE XIAOMI REDMI NOTE 8 MOONLIGHT WHITE 64 GB	R\$886,56	2021
44470	22302	SMARTPHONE XIAOMI REDMI NOTE 8 NEPTUNE BLUE 64 GB	R\$886,56	2021
44451	22283	SMARTPHONE XIAOMI REDMI NOTE 9S WHITE 128 GB	R\$1.067,91	2021
44884	22711	SMART TV 4K LED 55"	R\$1.500,00	2021
44135	21945	SUORTE PARA MONITOR 3 GAVETAS 38X25X11 MDF BLACK	R\$63,00	2020
44136	21946	SUORTE PARA MONITOR 3 GAVETAS 38X25X11 MDF BLACK	R\$63,00	2020
44137	21947	SUORTE PARA MONITOR 3 GAVETAS 38X25X11 MDF BLACK	R\$63,00	2020
44138	21948	SUORTE PARA MONITOR 3 GAVETAS 38X25X11 MDF BLACK	R\$63,00	2020
44139	21949	SUORTE PARA MONITOR 3 GAVETAS 38X25X11 MDF BLACK	R\$63,00	2020
44140	21950	SUORTE PARA MONITOR 3 GAVETAS 38X25X11 MDF BLACK	R\$63,00	2020
44141	21951	SUORTE PARA MONITOR 3 GAVETAS 38X25X11 MDF BLACK	R\$63,00	2020
44142	21952	SUORTE PARA MONITOR 3 GAVETAS 38X25X11 MDF BLACK	R\$63,00	2020
44143	21953	SUORTE PARA MONITOR 3 GAVETAS 38X25X11 MDF BLACK	R\$63,00	2020
44824	22653	TABLET SAMSUNG A7	R\$1.597,00	2021
42341	20245	TRANSFORMADOR ADFTRONIK 1010V A	R\$105,00	2018
44304	22016	TV 32P AOC LED SMART WIFI HD HDMI 32S5295	R\$1.040,00	2020
44305	22017	TV 32P AOC LED SMART WIFI HD HDMI 32S5295	R\$1.040,00	2020

Total de bens = 123

Usuário: jeferson.luz



25.2 Relatórios de bens do Abrigo Municipal



ESTADO DE SANTA CATARINA
PREFEITURA MUNICIPAL DE JOAÇABA
Relatório dos bens por Localização Física - JOAÇABA

Página: 1 / 6
Data: 14/12/2021

ABRIGO FREI BRUNO

Código	Placa	Descrição	Vlr Aquisição	Ano Aquisição
44547	22379	APARADOR DE TV TRES TONS COM DOIS NICHOS	R\$1.305,00	2021
44707	22539	ARMÁRIO ALTO 2 TONS, 3 PORTAS DE ABRIR (MDF)	R\$2.500,00	2021
44542	22374	ARMARIO ALTO EM DOIS TONS. 20 PORTAS DE ABRIR	R\$2.827,00	2021
44697	22529	ARMÁRIO BAIXO 2 TONS, 3 PORTAS DE ABRIR, 4 GAVETAS E 1 NICHOS (MDF)	R\$2.000,00	2021
44715	22547	ARMÁRIO BAIXO 2 TONS, 4 PORTAS DE ABRIR, 8 GAVETAS E 2 NICHOS (MDF)	R\$1.500,00	2021
44698	22530	ARMÁRIO BAIXO 2 TONS, 5 PORTAS DE ABRIR, 8 GAVETAS (MDF)	R\$1.000,00	2021
44709	22541	ARMARIO BAIXO 2 TONS COM 4 PORTAS DE ABRIR (MDF)	R\$1.250,00	2021
44684	22516	ARMÁRIO BAIXO DOIS TONS (CINZA CLARO E AMADEIRADO) DUAS ALTURAS E 4 PORTAS DE ABRIR	R\$1.107,12	2021
44676	22508	ARMÁRIO BAIXO DOIS TONS (CINZA E AMADEIRADO MDF) DUAS PORTA DE ABRIR	R\$369,61	2021
44693	22525	ARMÁRIO BRANCO 9 PORTAS DE ABRIR 2 GAVETAS E NICHOS EM MDF	R\$3.500,00	2021
44695	22527	ARMÁRIO BRANCO SEM PORTA (MDF)	R\$3.700,00	2021
44526	22335	ARMARIO BRINQUEDOTECA, DOIS TONS QUATRO PORTAS, 12 NICOS EM MDF	R\$2.832,00	2021
32902	10890	ARMARIO CARRARO3751 1.2	R\$242,00	2013
44539	22371	ARMARIO COM NICHOS EM DOIS TONS	R\$840,00	2021
44682	22514	ARMÁRIO DOIS TONS (AMADEIRADO E NUDE) 12 PORTAS DE ABRIR E 3 BASCULANTES MDF	R\$1.744,91	2021
44683	22515	ARMÁRIO DOIS TONS (AMADEIRADO E NUDE) 4 PORTAS DE ABRIR MDF	R\$719,30	2021
44533	22365	ARMARIO EM DOIS TONS (MDF)	R\$617,00	2021
44551	22383	ARMARIO ESCADA BRANCO (MDF)	R\$1.105,00	2021
44699	22531	ARMÁRIO SUSPENSO 2 TONS, 2 PORTAS DE ABRIR E 2 PRATELHEIRAS (MDF)	R\$1.000,00	2021
44532	22364	ARMARIO SUSPENSO, 4 PORTAS DE ABRIR COLORIDOS (AMARELA, VERDE, ROSA E AZUL)	R\$631,00	2021
44694	22526	ARMÁRIO SUSPENSO BRANCO 4 PORTAS DE ABRIR E 1 NICHOS (MDF)	R\$470,99	2021
44696	22528	ARMÁRIO SUSPENSO EM L, 2 TONS, 12 PORTAS DE ABRIR E 3 PORTAS BSC (MDF)	R\$3.000,00	2021
44717	22549	ARMARIO SUSPENSO NUDE, 4 PORTAS BASCULANTES (MDF)	R\$1.500,00	2021
44714	22546	ARMARIO SUSPENSO NUDE 6 PORTAS BSC (MDF)	R\$2.400,00	2021
44680	22512	ARMÁRIO TRES PORTAS DE ABRIR (MDF)	R\$1.289,85	2021
44681	22513	ARMÁRIO TRES PORTAS DE ABRIR (MDF)	R\$1.289,85	2021
44701	22533	BANCADA E SOCULO EM GRANITO CINZA ESCURO, BANCADA COM RECORTE PARA CUBA DUPLA	R\$1.500,00	2021
44702	22534	BANCADA E SOCULO EM GRANITO CINZA ESCURO E RECORTE PARA CUBA DUPLA,ANCADA COM AVANÇO PARA BALÇÃO E JANELA ENTRE A COZINHA E REFEITÓRIO	R\$1.000,00	2021
44711	22543	BANCO COR NUDE (MDF)	R\$500,00	2021
44712	22544	BANCO COR NUDE (MDF)	R\$500,00	2021
44853	22680	BEBEDOURO STAR BRANCO 220V	R\$801,90	2021
44672	22504	BERÇO DOIS TONS (BRANCO E AMADEIRADO MDF)	R\$336,17	2021
44673	22505	BERÇO DOIS TONS (BRANCO E AMADEIRADO MDF)	R\$336,17	2021
44674	22506	BERÇO DOIS TONS (BRANCO E AMADEIRADO MDF)	R\$336,17	2021
23820	04547	BERÇO E COMODA EM MDF	R\$200,00	2008
44671	22503	BERÇO MULTIFUNCIONAL DOIS TONS (MDF)	R\$914,61	2021
44528	22360	CADEIRA BRINQUEDOTECA COLORIDA(AZUL, VERDE, ROSA E AZUL)	R\$107,00	2021
44529	22361	CADEIRA BRINQUEDOTECA COLORIDA(AZUL, VERDE, ROSA E AZUL)	R\$107,00	2021
44530	22362	CADEIRA BRINQUEDOTECA COLORIDA(AZUL, VERDE, ROSA E AZUL)	R\$107,00	2021
44531	22363	CADEIRA BRINQUEDOTECA COLORIDA(AZUL, VERDE, ROSA E AZUL)	R\$107,00	2021
44553	22385	CADEIRA ERGOPLAX FIXA	R\$129,99	2021
44554	22386	CADEIRA ERGOPLAX FIXA	R\$129,99	2021
44555	22387	CADEIRA ERGOPLAX FIXA	R\$129,99	2021
44556	22388	CADEIRA ERGOPLAX FIXA	R\$129,99	2021
44557	22389	CADEIRA ERGOPLAX FIXA	R\$129,99	2021
44558	22390	CADEIRA ERGOPLAX FIXA	R\$129,99	2021

Usuário: jeferson.luz



ESTADO DE SANTA CATARINA
PREFEITURA MUNICIPAL DE JOAÇABA
Relatório dos bens por Localização Física - JOAÇABA

Página: 2 / 6
Data: 14/12/2021

ABRIGO FREI BRUNO

Código	Placa	Descrição	Vir Aquisição	Ano Aquisição
44559	22391	CADEIRA ERGOPLAX FIXA	R\$129,99	2021
44560	22392	CADEIRA ERGOPLAX FIXA	R\$129,99	2021
44561	22393	CADEIRA ERGOPLAX FIXA	R\$129,99	2021
44562	22394	CADEIRA ERGOPLAX FIXA	R\$129,99	2021
44563	22395	CADEIRA ERGOPLAX FIXA	R\$129,99	2021
44564	22396	CADEIRA ERGOPLAX FIXA	R\$129,99	2021
44565	22397	CADEIRA ERGOPLAX FIXA	R\$129,99	2021
44566	22398	CADEIRA ERGOPLAX FIXA	R\$129,99	2021
44567	22399	CADEIRA ERGOPLAX FIXA	R\$129,99	2021
44568	22400	CADEIRA ERGOPLAX FIXA	R\$129,99	2021
44569	22401	CADEIRA ERGOPLAX FIXA	R\$129,99	2021
44570	22402	CADEIRA ERGOPLAX FIXA	R\$129,99	2021
44571	22403	CADEIRA ERGOPLAX FIXA	R\$129,99	2021
44572	22404	CADEIRA ERGOPLAX FIXA	R\$129,99	2021
44573	22405	CADEIRA ERGOPLAX FIXA	R\$129,99	2021
44574	22406	CADEIRA ERGOPLAX FIXA	R\$129,99	2021
44575	22407	CADEIRA ERGOPLAX FIXA	R\$129,99	2021
44576	22408	CADEIRA ERGOPLAX FIXA	R\$129,99	2021
44577	22409	CADEIRA ERGOPLAX FIXA	R\$133,33	2021
44578	22410	CADEIRA ERGOPLAX FIXA	R\$133,33	2021
44579	22411	CADEIRA ERGOPLAX FIXA	R\$133,33	2021
44580	22412	CADEIRA ERGOPLAX FIXA	R\$133,33	2021
44581	22413	CADEIRA ERGOPLAX FIXA	R\$133,33	2021
44582	22414	CADEIRA ERGOPLAX FIXA	R\$133,33	2021
44583	22415	CADEIRA ERGOPLAX FIXA	R\$133,33	2021
44584	22416	CADEIRA ERGOPLAX FIXA	R\$133,33	2021
44585	22417	CADEIRA ERGOPLAX FIXA	R\$133,33	2021
23769	04513	CADEIRA FIXA EM MADEIRA	R\$42,00	2008
23778	04515	CADEIRA FIXA EM MADEIRA	R\$42,00	2008
44586	22418	CADEIRA SEC. GIRATORIA	R\$311,12	2021
44587	22419	CADEIRA SEC. GIRATORIA	R\$311,12	2021
44588	22420	CADEIRA SEC. GIRATORIA	R\$311,12	2021
44589	22421	CADEIRA SEC. GIRATORIA	R\$311,12	2021
44590	22422	CADEIRA SEC. GIRATORIA	R\$331,11	2021
44591	22423	CADEIRA SEC. GIRATORIA	R\$331,11	2021
44592	22424	CADEIRA SEC. GIRATORIA	R\$331,11	2021
44593	22425	CADEIRA SEC. GIRATORIA	R\$331,11	2021
44594	22426	CADEIRA SEC. GIRATORIA	R\$331,11	2021
44534	22366	CAIXOTE EM MDF COLORIDO (AMARELA, ROSA E AZUL)	R\$269,00	2021
44535	22367	CAIXOTE EM MDF COLORIDO (AMARELA, ROSA E AZUL)	R\$269,00	2021
44536	22368	CAIXOTE EM MDF COLORIDO (AMARELA, ROSA E AZUL)	R\$269,00	2021
44596	22428	CAMA DE SOLTEIRO EM DOIS TONS (MDF) COM TRES GAVETÕES	R\$579,00	2021
44597	22429	CAMA DE SOLTEIRO EM DOIS TONS (MDF) COM TRES GAVETÕES	R\$579,00	2021
44598	22430	CAMA DE SOLTEIRO EM DOIS TONS (MDF) COM TRES GAVETÕES	R\$579,00	2021
44599	22431	CAMA DE SOLTEIRO EM DOIS TONS (MDF) COM TRES GAVETÕES	R\$579,00	2021
44600	22432	CAMA DE SOLTEIRO EM DOIS TONS (MDF) COM TRES GAVETÕES	R\$579,00	2021
44601	22433	CAMA DE SOLTEIRO EM DOIS TONS (MDF) COM TRES GAVETÕES	R\$579,00	2021
44602	22434	CAMA DE SOLTEIRO EM DOIS TONS (MDF) COM TRES GAVETÕES	R\$579,00	2021

Usuário: jeferson.luz



ESTADO DE SANTA CATARINA
PREFEITURA MUNICIPAL DE JOAÇABA
Relatório dos bens por Localização Física - JOAÇABA

Página: 3 / 6
Data: 14/12/2021

ABRIGO FREI BRUNO

Código	Placa	Descrição	Vir Aquisição	Ano Aquisição
44603	22435	CAMA DE SOLTEIRO EM DOIS TONS (MDF) COM TRES GAVETÕES	R\$579,00	2021
44604	22436	CAMA DE SOLTEIRO EM DOIS TONS (MDF) COM TRES GAVETÕES	R\$579,00	2021
44605	22437	CAMA DE SOLTEIRO EM DOIS TONS (MDF) COM TRES GAVETÕES	R\$579,00	2021
44606	22438	CAMA DE SOLTEIRO EM DOIS TONS (MDF) COM TRES GAVETÕES	R\$579,00	2021
44607	22439	CAMA DE SOLTEIRO EM DOIS TONS (MDF) COM TRES GAVETÕES	R\$579,00	2021
44608	22440	CAMA DE SOLTEIRO EM DOIS TONS (MDF) COM TRES GAVETÕES	R\$579,00	2021
44609	22441	CAMA DE SOLTEIRO EM DOIS TONS (MDF) COM TRES GAVETÕES	R\$579,00	2021
44610	22442	CAMA DE SOLTEIRO EM DOIS TONS (MDF) COM TRES GAVETÕES	R\$579,00	2021
44611	22443	CAMA DE SOLTEIRO EM DOIS TONS (MDF) COM TRES GAVETÕES	R\$579,00	2021
44612	22444	CAMA DE SOLTEIRO EM DOIS TONS (MDF) COM TRES GAVETÕES	R\$579,00	2021
40866	18465	CLIMATIZADOR BRIZA 12000 BTUS	R\$1.842,00	2016
29832	08219	CLIMATIZADOR DE AR MIGRARE 12.000 BTUS	R\$1.250,00	2009
44345	22154	CLIMATIZADOR SPLIT ECO TOP 9KBTU AGRATTO	R\$1.108,50	2020
44346	22155	CLIMATIZADOR SPLIT ECO TOP 9KBTU AGRATTO	R\$1.108,50	2020
44347	22156	CLIMATIZADOR SPLIT ECO TOP 9KBTU AGRATTO	R\$1.108,50	2020
44348	22157	CLIMATIZADOR SPLIT ECO TOP 9KBTU AGRATTO	R\$1.108,50	2020
44340	22149	CLIMATIZADOR SPLIT INVERTER NEO 18KBTU	R\$2.194,00	2020
44341	22150	CLIMATIZADOR SPLIT INVERTER NEO 18KBTU	R\$2.194,00	2020
44342	22151	CLIMATIZADOR SPLIT INVERTER NEO 18KBTU	R\$2.194,00	2020
44343	22152	CLIMATIZADOR SPLIT INVERTER NEO 18KBTU	R\$2.194,00	2020
44344	22153	CLIMATIZADOR SPLIT INVERTER NEO 18KBTU	R\$2.194,00	2020
30662	08870	CONJUNTO DE SISTEMA DE SEGURANÇA C/37 COMPONENTES LIC13/2010	R\$9.901,00	2010
41295	19006	CONJUNTO DE VIGILÂNCIA C/06 CAMERAS 2.8MM	R\$2.138,00	2017
44703	22535	CUBA EMBOTIR, INOX 75X45 cm	R\$500,00	2021
44704	22536	CUBA EMBOTIR, INOX 75X45 cm	R\$500,00	2021
44677	22509	ESCADA DE APOIO PARA LAVATÓRIO (MDF)	R\$36,26	2021
44678	22510	ESCADA DE APOIO PARA LAVATÓRIO (MDF)	R\$36,26	2021
44679	22511	ESCADA DE APOIO PARA LAVATÓRIO (MDF)	R\$36,26	2021
44692	22524	ESPELHO 159X90 cm (LXA)	R\$221,63	2021
44723	22520	ESPELHO 90X115 cm	R\$166,52	2021
44721	22518	ESPELHO 90X90 cm	R\$132,72	2021
44722	22519	ESPELHO 90X90 cm	R\$132,72	2021
44685	22517	ESPELHO 90X90 cm (LXA)	R\$132,72	2021
44686	25518	ESPELHO 90X90 cm (LXA)	R\$132,72	2021
44687	25519	ESPELHO 90X90 cm (LXA)	R\$132,72	2021
44688	25520	ESPELO 90X115 cm (LXA)	R\$166,52	2021
44689	22521	ESPELO 90X115 cm (LXA)	R\$166,52	2021
44690	22522	ESPELO 90X115 cm (LXA)	R\$166,52	2021
44691	22523	ESPELO 90X115 cm (LXA)	R\$166,52	2021
44595	22427	FOGÃO INDUSTRIAL 8 BOCAS	R\$2.298,00	2021
42524	20209	FORNO ELETRICO 45L C/GRILL 220V - SAFANELLI	R\$459,99	2018
23844	04466	FREEZER ELECTROLUX	R\$1.350,00	2008
23556	02681	FREEZER VERTICAL CÔNSUL 180 LTS	R\$800,00	2008
42238	20052	HD EXTERNO 1TB SEAGATE	R\$246,00	2018
40662	18551	HD INTERNO 1TB WESTERN 64MB	R\$520,00	2016
43997	21807	IPHONE 6	R\$0,01	2020
41089	19046	LIQUIDIFICADOR GOURMET LUXO INOX	R\$450,00	2017
44631	22463	MESA DE CABECEIRA TRES TONS, 1 GAVETA E 1 NICHOS	R\$153,06	2021

Usuário: jeferson.juiz



ESTADO DE SANTA CATARINA
PREFEITURA MUNICIPAL DE JOAÇABA

Relatório dos bens por Localização Física - JOAÇABA

Página: 4 / 6
Data: 14/12/2021

ABRIGO FREI BRUNO

Código	Placa	Descrição	Vir Aquisição	Ano Aquisição
44632	22464	MESA DE CABECEIRA TRES TONS, 1 GAVETA E 1 NICH	R\$153,06	2021
44633	22465	MESA DE CABECEIRA TRES TONS, 1 GAVETA E 1 NICH	R\$153,06	2021
44634	22466	MESA DE CABECEIRA TRES TONS, 1 GAVETA E 1 NICH	R\$153,06	2021
44635	22467	MESA DE CABECEIRA TRES TONS, 1 GAVETA E 1 NICH	R\$153,06	2021
44636	22468	MESA DE CABECEIRA TRES TONS, 1 GAVETA E 1 NICH	R\$153,06	2021
44637	22469	MESA DE CABECEIRA TRES TONS, 1 GAVETA E 1 NICH	R\$153,06	2021
44638	22470	MESA DE CABECEIRA TRES TONS, 1 GAVETA E 1 NICH	R\$153,06	2021
44639	22471	MESA DE CABECEIRA TRES TONS, 1 GAVETA E 1 NICH	R\$153,06	2021
44640	22472	MESA DE CABECEIRA TRES TONS, 1 GAVETA E 1 NICH	R\$153,06	2021
44641	22473	MESA DE CABECEIRA TRES TONS, 1 GAVETA E 1 NICH	R\$153,06	2021
44642	22474	MESA DE CABECEIRA TRES TONS, 1 GAVETA E 1 NICH	R\$153,06	2021
44643	22475	MESA DE CABECEIRA TRES TONS, 1 GAVETA E 1 NICH	R\$153,06	2021
44644	22476	MESA DE CABECEIRA TRES TONS, 1 GAVETA E 1 NICH	R\$153,06	2021
44645	22477	MESA DE CABECEIRA TRES TONS, 1 GAVETA E 1 NICH	R\$153,06	2021
44646	22478	MESA DE CABECEIRA TRES TONS, 1 GAVETA E 1 NICH	R\$153,06	2021
44647	22479	MESA DE CABECEIRA TRES TONS, 1 GAVETA E 1 NICH	R\$153,06	2021
44545	22377	MESA DE CETRO DE AMADEIRADO CLARO	R\$409,00	2021
44716	22548	MESA DE ESCRITORIO 2 TONS, 8 GAVETAS E NICH (MDF)	R\$1.500,00	2021
44708	22540	MESA DE ESCRITORIO 2 TONS (NUDE E AMADEIRADO MDF)	R\$700,00	2021
44713	22545	MESA DE ESCRITORIO AMADEIRADA (MDF)	R\$500,00	2021
44710	22542	MESA DE REUNIÃO 2 TONS (MDF)	R\$400,00	2021
44538	22370	MESA EM DOIS TONS COM DOIS NICHOS (MDF)	R\$1.040,00	2021
44548	22380	MESA EM DOIS TONS (MDF)	R\$851,00	2021
44549	22381	MESA EM DOIS TONS (MDF)	R\$851,00	2021
44550	22382	MESA EM DOIS TONS (MDF)	R\$851,00	2021
23630	01595	MESA EM MADEIRA 06 LUGARES	R\$180,00	2008
23803	04522	MESA EM MADEIRA 06 LUGARES	R\$235,00	2008
23806	04523	MESA EM MADEIRA 06 LUGARES	R\$235,00	2008
23812	04525	MESA EM MADEIRA 06 LUGARES	R\$235,00	2008
23711	04500	MESA EM MDF 02 GAVETAS EM FORMATO L	R\$308,00	2008
44541	22373	MESA EN DOIS TONS, 3 NICHOS PARA CPU	R\$975,00	2021
44544	22376	MESA OVAL EM TOM AMADEIRADO	R\$801,00	2021
26553	07848	MESA P/ COMPUTADOR EM MDF CINZA C/ PORTA TECLADO	R\$130,00	2009
26568	07853	MESA P/ COMPUTADOR EM MDF CINZA C/ PORTA TECLADO	R\$130,00	2009
44527	22359	MESINHA EM MDF CLARA	R\$229,00	2021
30654	08871	MHY 9721 PEUGEOT PARTNER ESCAP ANO 2010/2011	R\$58.500,00	2010
42366	20279	MICROCOMPUTADOR ALL IN ONE CONCORDIA CORE I5 7400 4GB DDR4	R\$3.438,00	2018
31414	09664	MICROCOMPUTADOR ATX 4GB RAM HD 500GB CORE i3	R\$2.839,60	2012
40979	18891	MICROONDAS CONSUL 20 L PRATA	R\$499,90	2016
43337	21193	MICROONDAS MEF41 31L	R\$401,50	2019
30787	08744	MONITOR AOC LCD 20"	R\$370,00	2010
23666	04489	MONITOR LCD SAMSUNG 17"	R\$640,00	2008
31433	09663	MONITOR LED 20" AOC	R\$329,00	2012
23958	04478	MULTIPROCESSADOR WALITA	R\$180,00	2008
30782	09293	NEBULIZADOR NEBULAR PLUS VERDE	R\$110,00	2011
31247	09291	NEBULIZADOR NEBULAR PLUS VERDE	R\$110,00	2011
44648	22480	NICHO 2 TONS (MDF)	R\$121,13	2021
44649	22481	NICHO 2 TONS (MDF)	R\$121,13	2021

Usuário: jeferson.luz



ESTADO DE SANTA CATARINA
PREFEITURA MUNICIPAL DE JOAÇABA
Relatório dos bens por Localização Física - JOAÇABA

Página: 5 / 6
Data: 14/12/2021

ABRIGO FREI BRUNO

Código	Placa	Descrição	Vir Aquisição	Ano Aquisição
44650	22482	NICHO 2 TONS (MDF)	R\$121,13	2021
44651	22483	NICHO 2 TONS (MDF)	R\$121,13	2021
44652	22484	NICHO 2 TONS (MDF)	R\$121,13	2021
44653	22485	NICHO 2 TONS (MDF)	R\$121,13	2021
44654	22486	NICHO 2 TONS (MDF)	R\$121,13	2021
44655	22487	NICHO 2 TONS (MDF)	R\$121,13	2021
44656	22488	NICHO 2 TONS (MDF)	R\$121,13	2021
44657	22489	NICHO 2 TONS (MDF)	R\$121,13	2021
44658	22490	NICHO 2 TONS (MDF)	R\$121,13	2021
44659	22491	NICHO 2 TONS (MDF)	R\$121,13	2021
44660	22492	NICHO 2 TONS (MDF)	R\$121,13	2021
44661	22493	NICHO 2 TONS (MDF)	R\$121,13	2021
44662	22494	NICHO 2 TONS (MDF)	R\$121,13	2021
44663	22495	NICHO 2 TONS (MDF)	R\$121,13	2021
44664	22496	NICHO 2 TONS (MDF)	R\$121,13	2021
44665	22497	NICHO 2 TONS (MDF)	R\$121,13	2021
44666	22498	NICHO 2 TONS (MDF)	R\$121,13	2021
44667	22499	NICHO 2 TONS (MDF)	R\$121,13	2021
44668	22500	NICHO 2 TONS (MDF)	R\$121,13	2021
44669	22501	NICHO 2 TONS (MDF)	R\$121,13	2021
44537	22369	NICHOS SUSPENSOS EM DOIS TONS (MDF)	R\$534,00	2021
44540	22372	NICHO SUSPENSO EM DOIS TONS (MDF) 4 COMPARTIMENTOS	R\$540,00	2021
30643	08739	NOTEBOOK ACER 5738G-6536 + WIN 7 PRO OEM + OFFICE SB OEM + MALETA	R\$3.255,00	2010
44546	22378	PAINEL DE TV TRES TONS (MDF)	R\$745,00	2021
44543	22375	PAINEL EM MDF	R\$678,00	2021
44718	22550	PAINEL PARA TV, AMADEIRADO CLARO (MDF)	R\$700,00	2021
29786	08097	PARQUE INFANTIL C/5 BRINQUEDOS	R\$1,00	2008
44823	22652	POLTRONA COM BANQUETA, CINZA ESCURO	R\$1.063,82	2021
44822	22651	POLTRONA RECLINÁVEL E RETRÁTIL, CINZA ESCURO 80X80	R\$936,17	2021
44819	22648	POLTRONA ZINZA 70X70	R\$674,20	2021
44820	22649	POLTRONA ZINZA 70X70	R\$674,20	2021
44821	22650	POLTRONA ZINZA 70X70	R\$674,20	2021
23827	04527	PORTA CPU EM MDF	R\$70,00	2008
26661	07870	PORTA CPU EM MDF CINZA	R\$70,00	2009
41095	19047	PROJETOR MULTIMÍDIA EPSON POWERLITE S27	R\$2.265,00	2017
44817	22646	PUFF ESTILO FOFÃO OU PERÃ	R\$216,94	2021
44818	22647	PUFF ESTILO FOFÃO OU PERÃ	R\$216,94	2021
32909	10970	RECEPTOR BEDIN SAT ANALÓGICO RS3100	R\$250,00	2013
32362	10703	REFRIGERADOR ELETROLUX DC BR DUPLEX	R\$1.549,00	2012
35511	13494	RELÓGIO PONTO VEL 373 BIOMÉTRICO	R\$1.300,00	2014
31445	09661	ROUPEIRO DE AÇO C/16 PORTAS	R\$687,00	2012
23843	04552	ROUPEIRO EM MDF 06 PORTAS E 03 GAVETAS	R\$800,00	2008
23916	04568	ROUPEIRO EM MDF 06 PORTAS E 03 GAVETAS	R\$800,00	2008
44613	22445	ROUPEIRO TRES TONS, (BRANCO, CINZA E AMADEIADO) DUAS PORTA DE ABRIR E 4 GAVETAS	R\$820,90	2021
44614	22446	ROUPEIRO TRES TONS, (BRANCO, CINZA E AMADEIADO) DUAS PORTA DE ABRIR E 4 GAVETAS	R\$820,90	2021
44615	22447	ROUPEIRO TRES TONS, (BRANCO, CINZA E AMADEIADO) DUAS PORTA DE ABRIR E 4 GAVETAS	R\$820,90	2021
44616	22448	ROUPEIRO TRES TONS, (BRANCO, CINZA E AMADEIADO) DUAS PORTA DE ABRIR E 4 GAVETAS	R\$820,90	2021

Usuário: jeferson.luz



ESTADO DE SANTA CATARINA
PREFEITURA MUNICIPAL DE JOAÇABA
Relatório dos bens por Localização Física - JOAÇABA

Página: 6 / 6
Data: 14/12/2021

ABRIGO FREI BRUNO

Código	Placa	Descrição	Vir Aquisição	Ano Aquisição
44617	22449	ROUPEIRO TRES TONS, (BRANCO, CINZA E AMADEIADO) DUAS PORTA DE ABRIR E 4 GAVETAS	R\$820,90	2021
44618	22450	ROUPEIRO TRES TONS, (BRANCO, CINZA E AMADEIADO) DUAS PORTA DE ABRIR E 4 GAVETAS	R\$820,90	2021
44619	22451	ROUPEIRO TRES TONS, (BRANCO, CINZA E AMADEIADO) DUAS PORTA DE ABRIR E 4 GAVETAS	R\$820,90	2021
44620	22452	ROUPEIRO TRES TONS, (BRANCO, CINZA E AMADEIADO) DUAS PORTA DE ABRIR E 4 GAVETAS	R\$820,90	2021
44621	22453	ROUPEIRO TRES TONS, (BRANCO, CINZA E AMADEIADO) DUAS PORTA DE ABRIR E 4 GAVETAS	R\$820,90	2021
44622	22454	ROUPEIRO TRES TONS, (BRANCO, CINZA E AMADEIADO) DUAS PORTA DE ABRIR E 4 GAVETAS	R\$820,90	2021
44623	22455	ROUPEIRO TRES TONS, (BRANCO, CINZA E AMADEIADO) DUAS PORTA DE ABRIR E 4 GAVETAS	R\$820,90	2021
44624	22456	ROUPEIRO TRES TONS, (BRANCO, CINZA E AMADEIADO) DUAS PORTA DE ABRIR E 4 GAVETAS	R\$820,90	2021
44625	22457	ROUPEIRO TRES TONS, (BRANCO, CINZA E AMADEIADO) DUAS PORTA DE ABRIR E 4 GAVETAS	R\$820,90	2021
44626	22458	ROUPEIRO TRES TONS, (BRANCO, CINZA E AMADEIADO) DUAS PORTA DE ABRIR E 4 GAVETAS	R\$820,90	2021
44627	22459	ROUPEIRO TRES TONS, (BRANCO, CINZA E AMADEIADO) DUAS PORTA DE ABRIR E 4 GAVETAS	R\$820,90	2021
44628	22460	ROUPEIRO TRES TONS, (BRANCO, CINZA E AMADEIADO) DUAS PORTA DE ABRIR E 4 GAVETAS	R\$820,90	2021
44629	22461	ROUPEIRO TRES TONS, (BRANCO, CINZA E AMADEIADO) DUAS PORTA DE ABRIR E 4 GAVETAS	R\$820,90	2021
44630	22462	ROUPEIRO TRES TONS, (BRANCO, CINZA E AMADEIADO) DUAS PORTA DE ABRIR E 4 GAVETAS	R\$820,90	2021
44670	22502	ROUPEIRO TRES TONS (BRANCO, CINZA E CLARO) 2 PORTA DE ABRIR E 4 GAVETAS (MDF)	R\$783,34	2021
23877	04558	SAPATEIRA EM MDF	R\$100,00	2008
23703	04498	SECADOR DE CABELO - MONDIAL	R\$50,00	2008
23829	04464	SECADOURA DE ROUPA BRANSTEMP	R\$950,00	2008
32839	10878	SISTEMA DE MONITORAMENTO POR CÂMERA IR VM 325 IR25 QSEE	R\$767,50	2013
32845	10879	SISTEMA DE MONITORAMENTO POR CÂMERA IR VM 325 IR25 QSEE	R\$767,50	2013
32861	10880	SISTEMA DE MONITORAMENTO POR CÂMERA IR VM 325 IR25 QSEE	R\$767,50	2013
32865	10881	SISTEMA DE MONITORAMENTO POR CÂMERA IR VM 325 IR25 QSEE	R\$767,50	2013
44700	22532	SOCULO EM GRANITO CINZA ESCURO	R\$400,00	2021
34820	12755	SOFÁ LINOFORT CAPRI 3/2 LUG - TC 20/246	R\$770,00	2013
34948	12783	SOFÁ LINOFORT CAPRI 3/2 LUG - TC 20/246	R\$770,00	2013
34952	12784	SOFÁ LINOFORT CAPRI 3/2 LUG - TC 20/246	R\$770,00	2013
34824	12756	SOFÁ LINOFORT CAPRI 3/2 LUG - TC 20/270	R\$770,00	2013
44816	22645	SOFA RETRÁTIL EM "L" 400X220X100	R\$5.519,06	2021
23804	04461	TANQUE PARA LAVAR ROUPA	R\$100,00	2008
31833	10189	TELEVISOR 40" LED FULL HD D5003 SAMSUNG	R\$1.780,00	2012
31837	10190	TELEVISOR 40" LED FULL HD D5003 SAMSUNG	R\$1.780,00	2012
39952	14640	TELEVISOR 50" LG	R\$2.695,00	2014
44705	22537	TORNEIRA DE MESA ALTA PARA COZINHA	R\$150,00	2021
44706	22538	TORNEIRA DE MESA ALTA PARA COZINHA	R\$150,00	2021
44675	22507	TROCADOR DOIS TONS (BRANCO E AMADEIRADO) OITO GAVETAS MDF	R\$792,17	2021
44827	22656	TV 32" PHILIPS	R\$1.299,94	2021

Total de bens = 273



25.3 Relatório de bens do conselho tutelar



ESTADO DE SANTA CATARINA
PREFEITURA MUNICIPAL DE JOAÇABA
Relatório dos bens por Localização Física - JOAÇABA

Página: 1 / 1
Data: 14/12/2021

CONSELHO DE ASSISTÊNCIA

Código	Placa	Descrição	Vlr Aquisição	Ano Aquisição
39710	14210	CADEIRA GIRATÓRIA SECRETÁRIA 4004 BG BRAÇO SL INJ ECC POL VERDE.	R\$289,00	2014
42235	20051	HD EXTERNO 1TB SEAGATE	R\$246,00	2018
23112	01229	MESA EM MDF 03 GAVETAS C/ CHAVE	R\$250,00	2008
30739	08734	MONITOR AOC LCD 20"	R\$370,00	2010

Total de bens = 4



ESTADO DE SANTA CATARINA
PREFEITURA MUNICIPAL DE JOAÇABA
Relatório dos bens por Localização Física - JOAÇABA

Página: 1 / 2
Data: 14/12/2021

CONSELHO TUTELAR - PREFEITURA

Código	Placa	Descrição	Vir Aquisição	Ano Aquisição
32734	10885	APARELHO CELULAR NOKIA 110 PTO DUAL CHIP DESB DUALBAN	R\$149,00	2012
43188	21043	ARMARIO ALTO 02 PORTAS	R\$593,00	2019
43193	21044	ARMARIO ALTO 02 PORTAS	R\$593,00	2019
43197	21045	ARMARIO ALTO 02 PORTAS	R\$593,00	2019
43202	21046	ARMARIO ALTO 02 PORTAS	R\$593,00	2019
43208	21047	ARMARIO ALTO 02 PORTAS	R\$593,00	2019
23057	01379	ARMÁRIO EM MDF 02 PORTAS C/ CHAVE	R\$300,00	2008
23985	07640	ARMARIO EM MDF CINZA C/02 PORTAS	R\$555,00	2008
23055	01378	ARQUIVO DE MADEIRA 04 GAVETAS	R\$390,00	2008
43195	20961	BALCAO 02 PORTAS	R\$219,50	2019
43201	20962	BALCAO 02 PORTAS	R\$219,50	2019
43204	20963	BALCAO 02 PORTAS	R\$219,50	2019
35740	14141	BEBEDOURO PGARRAÇÃO 20 L ESMALTEC.	R\$543,00	2014
30286	08553	CADEIRA GIRATÓRIA ESTOFADA EM TECIDO VERDE TIPO SECRETÁRIA EXECUTIVA	R\$157,00	2009
43019	20969	CADEIRA PRESIDENTE PELEGRIN PEL 8009	R\$349,00	2019
43026	20970	CADEIRA PRESIDENTE PELEGRIN PEL 8009	R\$349,00	2019
43039	20971	CADEIRA PRESIDENTE PELEGRIN PEL 8009	R\$349,00	2019
43047	20972	CADEIRA PRESIDENTE PELEGRIN PEL 8009	R\$349,00	2019
43051	20973	CADEIRA PRESIDENTE PELEGRIN PEL 8009	R\$349,00	2019
43057	20974	CADEIRA PRESIDENTE PELEGRIN PEL 8009	R\$349,00	2019
43068	20975	CADEIRA PRESIDENTE PELEGRIN PEL 8009	R\$349,00	2019
43075	20976	CADEIRA PRESIDENTE PELEGRIN PEL 8009	R\$349,00	2019
42912	20797	CELULAR SANSUNG J5 PRIME SM	R\$883,90	2019
43360	21198	CLIMATIZADOR AGRATTO 18K BTU Q/IF INVERTER	R\$2.493,57	2019
43363	21199	CLIMATIZADOR AGRATTO 18K BTU Q/IF INVERTER	R\$2.493,57	2019
43003	20967	GAVETEIRO FIXO 3 GAVETAS MDF	R\$215,00	2019
43011	20968	GAVETEIRO FIXO 3 GAVETAS MDF	R\$215,00	2019
43207	20964	GAVETEIRO FIXO 3 GAVETAS MDF	R\$215,00	2019
43211	20965	GAVETEIRO FIXO 3 GAVETAS MDF	R\$215,00	2019
43214	20966	GAVETEIRO FIXO 3 GAVETAS MDF	R\$215,00	2019
22984	01404	MESA EM FERRO E MADEIRA FORMATO EM L C/ PORTA TECLADO E GAVETA	R\$350,00	2008
22896	01416	MESA EM MDF 03 GAVETAS C/ CHAVE	R\$308,00	2008
39893	14377	MESA EM MDF BEGE C/3 GAVETAS.	R\$598,28	2014
43162	20953	MESA ESCRITORIO	R\$249,00	2019
43165	20954	MESA ESCRITORIO	R\$249,00	2019
43171	20955	MESA ESCRITORIO	R\$249,00	2019
43175	20956	MESA ESCRITORIO	R\$249,00	2019
43179	20957	MESA ESCRITORIO	R\$249,00	2019
43183	20958	MESA ESCRITORIO	R\$249,00	2019
43186	20959	MESA ESCRITORIO	R\$249,00	2019
43190	20960	MESA ESCRITORIO	R\$249,00	2019
22872	01349	MESA P/ REUNIÕES EM FERRO C/ TAMPO DE MADEIRA	R\$250,00	2008
35688	14130	MICRICOMPUTADOR INFOWAY MCST4265.	R\$1.950,00	2014
35692	14131	MICRICOMPUTADOR INFOWAY MCST4265.	R\$1.950,00	2014
35695	14132	MICRICOMPUTADOR INFOWAY MCST4265.	R\$1.950,00	2014
35697	14133	MICRICOMPUTADOR INFOWAY MCST4265.	R\$1.950,00	2014
35700	14134	MICRICOMPUTADOR INFOWAY MCST4265.	R\$1.950,00	2014
35685	14129	MLU 2478 FIAT PALIO WK ATTRAC 1.4 BRANCO BANCHISA ANO 2014.	R\$40.811,20	2014

Usuário: jeferson.luz



ESTADO DE SANTA CATARINA
PREFEITURA MUNICIPAL DE JOAÇABA
Relatório dos bens por Localização Física - JOAÇABA

Página: 2 / 2
Data: 14/12/2021

CONSELHO TUTELAR - PREFEITURA

Código	Placa	Descrição	Vlr Aquisição	Ano Aquisição
35706	14135	MONITOR LCD-LED 20" WPRE 2011IT.	R\$300,00	2014
35711	14136	MONITOR LCD-LED 20" WPRE 2011IT.	R\$300,00	2014
35715	14137	MONITOR LCD-LED 20" WPRE 2011IT.	R\$300,00	2014
35721	14138	MONITOR LCD-LED 20" WPRE 2011IT.	R\$300,00	2014
35727	14139	MONITOR LCD-LED 20" WPRE 2011IT.	R\$300,00	2014
22856	01346	QUADRO BRANCO P/ CANETA	R\$150,00	2008
35735	14140	REFRIGERADOR 01 PORTA RE 31 ELETROLUX.	R\$998,00	2014

Total de bens = 55



ESTADO DE SANTA CATARINA
PREFEITURA MUNICIPAL DE JOAÇABA
Relatório dos bens por Localização Física - JOAÇABA

Página: 1 / 1
Data: 14/12/2021

CONSELHO TUTELAR - SOCIAL

Código	Placa	Descrição	Vlr Aquisição	Ano Aquisição
23449	01328	APARELHO DE FAX PANASONIC KXFT 902	R\$340,00	2008
23734	01301	ARMÁRIO EM MADEIRA 02 PORTAS	R\$240,00	2008
30408	08778	ARMÁRIO POST FORMING 02 PORTAS	R\$428,00	2010
23342	01309	ARQUIVO EM AÇO 04 GAVETAS	R\$150,00	2008
23347	01310	ARQUIVO EM AÇO 04 GAVETAS	R\$150,00	2008
23352	01311	ARQUIVO EM AÇO 04 GAVETAS	R\$150,00	2008
23419	02673	ARQUIVO EM AÇO 04 GAVETAS	R\$209,00	2008
23732	02711	ARQUIVO EM AÇO 04 GAVETAS	R\$209,00	2008
23276	05635	BALCÃO EM MDF 02 PORTAS COM CHAVE	R\$210,00	2008
23673	01294	BANCO ESTOFADO EM TECIDO AMARELO	R\$150,00	2008
30649	08919	CADEIRA BEBE CONFORT PICOLINA	R\$202,00	2010
30644	08917	CADEIRA DE ELEVAÇÃO BURIGOTTO SMART	R\$119,00	2010
30641	08918	CADEIRA DESEGURANÇA/AUTOMÓVEL AVION	R\$368,00	2010
23647	01290	CADEIRA FIXA ESTOFADA EM CORVIN PRETO	R\$30,00	2008
23320	01303	CADEIRA GIRATÓRIA ESTOFADA EM CORVIN PRETO	R\$70,00	2008
31127	09225	CLIMATIZADOR PORTÁTIL Q/FRIO	R\$308,00	2011
31426	09656	CLIMATIZADOR PORTÁTIL Q/FRIO	R\$300,00	2012
26805	07884	ESTABILIZADOR ENERMAX	R\$162,00	2009
30374	08790	ESTABILIZADOR NHS ACTIVE II 500VA	R\$119,00	2010
30829	08783	ESTABILIZADOR NHS ACTIVE II 500VA	R\$119,00	2010
22293	00315	ESTABILIZADOR TS SHARA	R\$150,00	2008
23691	02700	MESA EM MADEIRA 03 GAVETAS	R\$308,00	2008
23326	01304	MESA EM MADEIRA P/ TELEFONE	R\$60,00	2008
23699	01296	MESA EM MADEIRA P/ TELEFONE C/ RODINHAS	R\$60,00	2008
23358	01313	MESA EM MDF P/ MICROCOMPUTADOR	R\$130,00	2008
31388	09617	VENTILADOR DE COLUNA 60CM VENTI-DELTA	R\$217,00	2012
31390	09618	VENTILADOR DE COLUNA 60CM VENTI-DELTA	R\$217,00	2012

Total de bens = 27



25.4 Relatório de bens do CRAS



ESTADO DE SANTA CATARINA
PREFEITURA MUNICIPAL DE JOAÇABA
Relatório dos bens por Localização Física - JOAÇABA

Página: 1 / 5
Data: 14/12/2021

CENTRO DE REFERÊNCIA DE ASSISTÊNCIA SOCIAL - CRAS

Código	Placa	Descrição	Vir Aquisição	Ano Aquisição
31008	09239	AMPLIFICADOR MINI HF SYSTEM MP3 PLAYBACK TOSHIBA	R\$851,00	2011
44144	21954	APARADOR DE GRAMA ELETRICO AP1000T	R\$190,00	2020
23459	02928	APARELHO DE SOM MICROSSISTEM BRITÂNIA	R\$118,00	2008
42284	20158	APARELHO DE SOM PHILCO PB126BR	R\$270,00	2018
41111	18985	APOIO ERGONOMICO P/ PÉS	R\$72,00	2016
43594	21363	ARMARIO 90X214 04 PRAT	R\$1.580,00	2020
43591	21362	ARMARIO 90X215 01 PRAT	R\$1.380,00	2020
43581	21360	ARMARIO ARQUIVO 2P P/36 CX	R\$1.075,00	2020
23134	01233	ARMÁRIO EM MDF 02 PORTAS C/ CHAVE	R\$300,00	2008
23813	05644	ARMÁRIO EM MDF 02 PORTAS COM CHAVE	R\$300,00	2008
23816	05645	ARMÁRIO EM MDF 02 PORTAS COM CHAVE	R\$300,00	2008
29785	08138	ARMÁRIO EM MDF CINZA 2 PORTAS C/ CHAVE	R\$300,00	2009
39786	14362	ARMARIO EM MDF CINZA C/3 PORTAS.	R\$278,13	2014
39794	14363	ARMARIO EM MDF CINZA C/4 PORTAS.	R\$294,98	2014
32844	10774	ARMARIO MDF ALTO 4 PORTAS C/CHAVE CINZA	R\$602,00	2013
23801	05642	ARQUIVO EM MDF 04 GAVETAS COM CHAVE	R\$249,00	2008
24085	05641	ARQUIVO EM MDF 04 GAVETAS COM CHAVE	R\$249,00	2008
42417	20285	BALANÇADP3005 30KG	R\$538,93	2018
24298	05629	BALCÃO C/02 PORTAS EM MDF CINZA	R\$210,00	2008
23837	05652	BALCÃO EM MDF 02 PORTAS COM CHAVE	R\$210,00	2008
42531	20210	BATEDEIRA ORBITAL/PLANET BAT500 CADENCE	R\$305,00	2018
39890	14602	BEBEDOURO ELETRICO LIBEL	R\$510,00	2014
43206	21130	CADEIRA FIXA 4 PES PP	R\$115,00	2019
43216	21131	CADEIRA FIXA 4 PES PP	R\$115,00	2019
43222	21168	CADEIRA FIXA 4 PES PP	R\$115,00	2019
43224	21132	CADEIRA FIXA 4 PES PP	R\$115,00	2019
43226	21169	CADEIRA FIXA 4 PES PP	R\$115,00	2019
43230	21133	CADEIRA FIXA 4 PES PP	R\$115,00	2019
43233	21170	CADEIRA FIXA 4 PES PP	R\$115,00	2019
43238	21134	CADEIRA FIXA 4 PES PP	R\$115,00	2019
43239	21171	CADEIRA FIXA 4 PES PP	R\$115,00	2019
43242	21172	CADEIRA FIXA 4 PES PP	R\$115,00	2019
43246	21135	CADEIRA FIXA 4 PES PP	R\$115,00	2019
43247	21173	CADEIRA FIXA 4 PES PP	R\$115,00	2019
43251	21174	CADEIRA FIXA 4 PES PP	R\$115,00	2019
43254	21175	CADEIRA FIXA 4 PES PP	R\$115,00	2019
43258	21136	CADEIRA FIXA 4 PES PP	R\$115,00	2019
43260	21176	CADEIRA FIXA 4 PES PP	R\$115,00	2019
43263	21177	CADEIRA FIXA 4 PES PP	R\$115,00	2019
43267	21178	CADEIRA FIXA 4 PES PP	R\$115,00	2019
43271	21179	CADEIRA FIXA 4 PES PP	R\$115,00	2019
43275	21137	CADEIRA FIXA 4 PES PP	R\$115,00	2019
43285	21138	CADEIRA FIXA 4 PES PP	R\$115,00	2019
43293	21139	CADEIRA FIXA 4 PES PP	R\$115,00	2019
43301	21140	CADEIRA FIXA 4 PES PP	R\$115,00	2019
43308	21141	CADEIRA FIXA 4 PES PP	R\$115,00	2019
43315	21142	CADEIRA FIXA 4 PES PP	R\$115,00	2019
43322	21143	CADEIRA FIXA 4 PES PP	R\$115,00	2019

Usuário: jeferson.luz



ESTADO DE SANTA CATARINA
PREFEITURA MUNICIPAL DE JOAÇABA
Relatório dos bens por Localização Física - JOAÇABA

Página: 2 / 5
Data: 14/12/2021

CENTRO DE REFERÊNCIA DE ASSISTÊNCIA SOCIAL - CRAS

Código	Placa	Descrição	Vlr Aquisição	Ano Aquisição
43331	21144	CADEIRA FIXA 4 PES PP	R\$115,00	2019
43340	21145	CADEIRA FIXA 4 PES PP	R\$115,00	2019
43347	21146	CADEIRA FIXA 4 PES PP	R\$115,00	2019
43354	21147	CADEIRA FIXA 4 PES PP	R\$115,00	2019
43370	21148	CADEIRA FIXA 4 PES PP	R\$115,00	2019
43375	21149	CADEIRA FIXA 4 PES PP	R\$115,00	2019
43379	21150	CADEIRA FIXA 4 PES PP	R\$115,00	2019
43386	21151	CADEIRA FIXA 4 PES PP	R\$115,00	2019
43392	21152	CADEIRA FIXA 4 PES PP	R\$115,00	2019
43401	21153	CADEIRA FIXA 4 PES PP	R\$115,00	2019
43405	21154	CADEIRA FIXA 4 PES PP	R\$115,00	2019
43409	21155	CADEIRA FIXA 4 PES PP	R\$115,00	2019
43415	21156	CADEIRA FIXA 4 PES PP	R\$115,00	2019
43430	21157	CADEIRA FIXA 4 PES PP	R\$115,00	2019
43440	21158	CADEIRA FIXA 4 PES PP	R\$115,00	2019
43450	21159	CADEIRA FIXA 4 PES PP	R\$115,00	2019
43454	21160	CADEIRA FIXA 4 PES PP	R\$115,00	2019
43462	21161	CADEIRA FIXA 4 PES PP	R\$115,00	2019
43474	21162	CADEIRA FIXA 4 PES PP	R\$115,00	2019
43479	21163	CADEIRA FIXA 4 PES PP	R\$115,00	2019
43501	21164	CADEIRA FIXA 4 PES PP	R\$115,00	2019
43505	21165	CADEIRA FIXA 4 PES PP	R\$115,00	2019
43509	21166	CADEIRA FIXA 4 PES PP	R\$115,00	2019
43515	21167	CADEIRA FIXA 4 PES PP	R\$115,00	2019
26551	07784	CADEIRA FIXA C/ACENTO EM POLICARBONATO VERMELHO	R\$100,00	2009
26555	07785	CADEIRA FIXA C/ACENTO EM POLICARBONATO VERMELHO	R\$100,00	2009
26559	07786	CADEIRA FIXA C/ACENTO EM POLICARBONATO VERMELHO	R\$100,00	2009
26562	07787	CADEIRA FIXA C/ACENTO EM POLICARBONATO VERMELHO	R\$100,00	2009
26569	07788	CADEIRA FIXA C/ACENTO EM POLICARBONATO VERMELHO	R\$100,00	2009
26572	07789	CADEIRA FIXA C/ACENTO EM POLICARBONATO VERMELHO	R\$100,00	2009
26574	07790	CADEIRA FIXA C/ACENTO EM POLICARBONATO VERMELHO	R\$100,00	2009
26576	07791	CADEIRA FIXA C/ACENTO EM POLICARBONATO VERMELHO	R\$100,00	2009
40510	18674	CADEIRA FIXA C/BRAÇO IGUAPÉ BRANCA.	R\$42,00	2016
40516	18675	CADEIRA FIXA C/BRAÇO IGUAPÉ BRANCA.	R\$42,00	2016
40520	18676	CADEIRA FIXA C/BRAÇO IGUAPÉ BRANCA.	R\$42,00	2016
40527	18677	CADEIRA FIXA C/BRAÇO IGUAPÉ BRANCA.	R\$42,00	2016
40545	18678	CADEIRA FIXA C/BRAÇO IGUAPÉ BRANCA.	R\$42,00	2016
40550	18679	CADEIRA FIXA C/BRAÇO IGUAPÉ BRANCA.	R\$42,00	2016
40554	18680	CADEIRA FIXA C/BRAÇO IGUAPÉ BRANCA.	R\$42,00	2016
40560	18681	CADEIRA FIXA C/BRAÇO IGUAPÉ BRANCA.	R\$42,00	2016
40564	18682	CADEIRA FIXA C/BRAÇO IGUAPÉ BRANCA.	R\$42,00	2016
40566	18683	CADEIRA FIXA C/BRAÇO IGUAPÉ BRANCA.	R\$42,00	2016
40573	18684	CADEIRA FIXA C/BRAÇO IGUAPÉ BRANCA.	R\$42,00	2016
40577	18685	CADEIRA FIXA C/BRAÇO IGUAPÉ BRANCA.	R\$42,00	2016
40608	18686	CADEIRA FIXA C/BRAÇO IGUAPÉ BRANCA.	R\$42,00	2016
40628	18687	CADEIRA FIXA C/BRAÇO IGUAPÉ BRANCA.	R\$42,00	2016
40634	18688	CADEIRA FIXA C/BRAÇO IGUAPÉ BRANCA.	R\$42,00	2016
40640	18689	CADEIRA FIXA C/BRAÇO IGUAPÉ BRANCA.	R\$42,00	2016

Usuário: jeferson.juiz



ESTADO DE SANTA CATARINA
PREFEITURA MUNICIPAL DE JOAÇABA
Relatório dos bens por Localização Física - JOAÇABA

Página: 3 / 5
Data: 14/12/2021

CENTRO DE REFERÊNCIA DE ASSISTÊNCIA SOCIAL - CRAS

Código	Placa	Descrição	Vlr Aquisição	Ano Aquisição
40643	18690	CADEIRA FIXA C/BRAÇO IGUAPÉ BRANCA.	R\$42,00	2016
40645	18691	CADEIRA FIXA C/BRAÇO IGUAPÉ BRANCA.	R\$42,00	2016
40661	18692	CADEIRA FIXA C/BRAÇO IGUAPÉ BRANCA.	R\$42,00	2016
40664	18693	CADEIRA FIXA C/BRAÇO IGUAPÉ BRANCA.	R\$42,00	2016
40667	18694	CADEIRA FIXA C/BRAÇO IGUAPÉ BRANCA.	R\$42,00	2016
40674	18695	CADEIRA FIXA C/BRAÇO IGUAPÉ BRANCA.	R\$42,00	2016
40678	18696	CADEIRA FIXA C/BRAÇO IGUAPÉ BRANCA.	R\$42,00	2016
40695	18697	CADEIRA FIXA C/BRAÇO IGUAPÉ BRANCA.	R\$42,00	2016
40718	18653	CADEIRA FIXA C/BRAÇO IGUAPÉ BRANCA.	R\$42,00	2016
40733	18698	CADEIRA FIXA C/BRAÇO IGUAPÉ BRANCA.	R\$42,00	2016
40734	18654	CADEIRA FIXA C/BRAÇO IGUAPÉ BRANCA.	R\$42,00	2016
40735	18699	CADEIRA FIXA C/BRAÇO IGUAPÉ BRANCA.	R\$42,00	2016
40738	18655	CADEIRA FIXA C/BRAÇO IGUAPÉ BRANCA.	R\$42,00	2016
40742	18700	CADEIRA FIXA C/BRAÇO IGUAPÉ BRANCA.	R\$42,00	2016
40745	18656	CADEIRA FIXA C/BRAÇO IGUAPÉ BRANCA.	R\$42,00	2016
40746	18701	CADEIRA FIXA C/BRAÇO IGUAPÉ BRANCA.	R\$42,00	2016
40749	18702	CADEIRA FIXA C/BRAÇO IGUAPÉ BRANCA.	R\$42,00	2016
40753	18657	CADEIRA FIXA C/BRAÇO IGUAPÉ BRANCA.	R\$42,00	2016
40759	18658	CADEIRA FIXA C/BRAÇO IGUAPÉ BRANCA.	R\$42,00	2016
40762	18659	CADEIRA FIXA C/BRAÇO IGUAPÉ BRANCA.	R\$42,00	2016
40773	18660	CADEIRA FIXA C/BRAÇO IGUAPÉ BRANCA.	R\$42,00	2016
40781	18661	CADEIRA FIXA C/BRAÇO IGUAPÉ BRANCA.	R\$42,00	2016
40787	18662	CADEIRA FIXA C/BRAÇO IGUAPÉ BRANCA.	R\$42,00	2016
40797	18663	CADEIRA FIXA C/BRAÇO IGUAPÉ BRANCA.	R\$42,00	2016
40803	18664	CADEIRA FIXA C/BRAÇO IGUAPÉ BRANCA.	R\$42,00	2016
40809	18665	CADEIRA FIXA C/BRAÇO IGUAPÉ BRANCA.	R\$42,00	2016
40820	18666	CADEIRA FIXA C/BRAÇO IGUAPÉ BRANCA.	R\$42,00	2016
40835	18667	CADEIRA FIXA C/BRAÇO IGUAPÉ BRANCA.	R\$42,00	2016
40873	18668	CADEIRA FIXA C/BRAÇO IGUAPÉ BRANCA.	R\$42,00	2016
40877	18669	CADEIRA FIXA C/BRAÇO IGUAPÉ BRANCA.	R\$42,00	2016
40881	18670	CADEIRA FIXA C/BRAÇO IGUAPÉ BRANCA.	R\$42,00	2016
40887	18671	CADEIRA FIXA C/BRAÇO IGUAPÉ BRANCA.	R\$42,00	2016
40890	18672	CADEIRA FIXA C/BRAÇO IGUAPÉ BRANCA.	R\$42,00	2016
40893	18673	CADEIRA FIXA C/BRAÇO IGUAPÉ BRANCA.	R\$42,00	2016
31152	09506	CADEIRA FIXA ESTAFADA TECIDO PRETO CAVALETTI	R\$75,00	2011
26658	07934	CADEIRA FIXA ESTOFADA EM CORVIN PRETO	R\$42,00	2008
26664	07935	CADEIRA FIXA ESTOFADA EM CORVIN PRETO	R\$42,00	2008
29639	08104	CADEIRA FIXA ESTOFADA EM CORVIN PRETO	R\$42,00	2009
23886	05680	CADEIRA FIXA ESTOFADA EM TECIDO VERDE	R\$48,00	2008
23893	05661	CADEIRA FIXA ESTOFADA EM TECIDO VERDE	R\$48,00	2008
23899	05662	CADEIRA FIXA ESTOFADA EM TECIDO VERDE	R\$48,00	2008
23904	05663	CADEIRA FIXA ESTOFADA EM TECIDO VERDE	R\$48,00	2008
23915	05665	CADEIRA FIXA ESTOFADA EM TECIDO VERDE	R\$48,00	2008
40763	18703	CADEIRA GIRATÓRIA CAVALETTI 4004 BG	R\$350,00	2016
40798	18704	CADEIRA GIRATÓRIA CAVALETTI 4004 BG	R\$350,00	2016
40801	18705	CADEIRA GIRATÓRIA CAVALETTI 4004 BG	R\$350,00	2016
40804	18706	CADEIRA GIRATÓRIA CAVALETTI 4004 BG	R\$350,00	2016
40818	18707	CADEIRA GIRATÓRIA CAVALETTI 4004 BG	R\$350,00	2016

Usuário: jeferson.luz



ESTADO DE SANTA CATARINA
PREFEITURA MUNICIPAL DE JOAÇABA
Relatório dos bens por Localização Física - JOAÇABA

Página: 4 / 5
Data: 14/12/2021

CENTRO DE REFERÊNCIA DE ASSISTÊNCIA SOCIAL - CRAS

Código	Placa	Descrição	Vir Aquisição	Ano Aquisição
40832	18708	CADEIRA GIRATÓRIA CAVALETTI 4004 BG	R\$350,00	2016
23175	00779	CADEIRA GIRATÓRIA ESTOFADA EM TECIDO VERDE C/ ENCOSTO ALTO E P/ BRAÇO	R\$97,00	2008
44886	22713	CADEIRA PRESIDENTE BRIZZA TELA	R\$889,99	2021
44887	22714	CADEIRA PRESIDENTE BRIZZA TELA	R\$889,99	2021
44888	22715	CADEIRA PRESIDENTE BRIZZA TELA	R\$889,99	2021
44889	22716	CADEIRA PRESIDENTE BRIZZA TELA	R\$889,99	2021
44890	22717	CADEIRA PRESIDENTE BRIZZA TELA	R\$889,99	2021
44891	22718	CADEIRA PRESIDENTE BRIZZA TELA	R\$889,99	2021
44892	22719	CADEIRA PRESIDENTE BRIZZA TELA	R\$889,99	2021
44893	22720	CADEIRA PRESIDENTE BRIZZA TELA	R\$889,99	2021
44894	22721	CADEIRA PRESIDENTE BRIZZA TELA	R\$889,99	2021
31033	09216	CAIXA DE SOM MULTIUSO 220W MF1100	R\$822,00	2011
39979	14645	CAMERA DIGITAL	R\$452,00	2014
23572	00071	CÂMERA DIGITAL SONY 7.2 DSC S730	R\$580,00	2008
44086	21896	CARRO ARMAZEM EXTRA FORTE METASUL 200KG	R\$269,83	2020
42950	20801	CELULAR SANSUNG J5 PRIME	R\$883,90	2019
39926	14606	CENTRAL DE ALARME INTELBRAS AMT 2010	R\$1.670,00	2014
44854	22681	CENTRAL PABX MODULARE 2/4 INTELBRAS	R\$1.147,97	2021
43096	21024	CLIMATIZADOR 9000 BTUS QF AGRATTO	R\$1.292,76	2019
43102	21025	CLIMATIZADOR 9000 BTUS QF AGRATTO	R\$1.292,76	2019
43110	21026	CLIMATIZADOR 9000 BTUS QF AGRATTO	R\$1.292,76	2019
41923	19654	CLIMATIZADOR Q/F 18000BTUS	R\$1.969,00	2018
40654	18647	CLIMATIZADOR YORK 12000BTUS Q/F	R\$1.570,00	2016
40682	18649	CLIMATIZADOR YORK 9000BTUS Q/F	R\$1.540,00	2016
40688	18650	COZINHA COMPLETA BALCÃO ARMARIO PIA	R\$3.346,00	2016
39734	14552	FOGAO A GAS 6 BOCAS	R\$963,00	2014
43326	21191	FREEZER 231L VERTICAL CVU26EBBNA	R\$1.836,00	2019
43587	21361	GAVETEIRO AUXILIAR 3 GAV CINZA	R\$600,00	2020
42244	20054	HD EXTERNO 1TB SEAGATE	R\$246,00	2018
43091	21023	IMPRESSORA BROTHER MULTIFUNCIONAL	R\$3.464,00	2019
24062	05638	IMPRESSORA HP LASERJET P2014N	R\$1.240,00	2008
43993	21803	IPHONE 6	R\$0,01	2020
44003	21813	IPHONE 6	R\$0,01	2020
32823	10884	KIT AUTO FALANTES LOGAN APARELHO POSITRON SP 2211UB	R\$527,00	2012
42762	20735	LAVA-JATO ALTA PRESSÃO 1600 LIBRAS	R\$1.240,90	2019
42411	20264	LIQUIDIFICADOR TURBO PREMIUM 1000W	R\$173,30	2018
40052	14664	LONGARINA 3 LUGARES COM BRAÇO.	R\$1.070,00	2014
40046	14663	LONGARINA 3 LUGARES SEM BRAÇO.	R\$453,00	2014
42408	20263	MÁQUINA DE LAVAR ROUPAS 5KG TURBILHÃO	R\$339,65	2018
39862	14596	MESA 1400 CROMADA C/TAMPO DE VIDRO	R\$968,60	2014
39866	14597	MESA 900 CROMADA C/TAMPO DE VIDRO	R\$734,80	2014
44409	22241	MESA DE ESCRITORIO 1,70M CURVA E GAVETEIRO	R\$1.028,01	2020
30206	08640	MESA EM FÓRMICA E AÇO P/ REFEIÇÕES	R\$110,00	2009
23805	05643	MESA EM MDF PARA REUNIÃO 06 LUGARES	R\$235,00	2008
23386	00052	MESA EM MDF S/ GAVETA	R\$130,00	2008
39874	14598	MESA JUNÇÃO CROMADA C/TAMPO DE VIDRO	R\$450,90	2014
30961	09213	MGD 8896 FIAT UNO 4P ANO 2009/2010	R\$25.400,00	2009
40702	18651	MICRO CENTRAL CONECTA C/ATENDEDOR T2008 MODULAR	R\$760,00	2016

Usuário: jeferson.luz



ESTADO DE SANTA CATARINA
PREFEITURA MUNICIPAL DE JOAÇABA

Relatório dos bens por Localização Física - JOAÇABA

Página: 5 / 5

Data: 14/12/2021

CENTRO DE REFERÊNCIA DE ASSISTÊNCIA SOCIAL - CRAS

Código	Placa	Descrição	Vir Aquisição	Ano Aquisição
42375	20280	MICROCOMPUTADOR ALL IN ONE CONCORDIA CORE I5 7400 4GB DDR4	R\$3.438,00	2018
41723	19678	MICROCOMPUTADOR I5-7500 4GBDDR4 500GB	R\$4.590,00	2018
41725	19679	MICROCOMPUTADOR I5-7500 4GBDDR4 500GB	R\$4.590,00	2018
39686	14275	MICROCOMPUTADOR ILHA WAY 15-3570K/L.CARTAO/11D 500GB/4GB	R\$1.900,00	2014
40686	18554	MICROCOMPUTADOR TOSHIBA 500GB	R\$2.083,97	2016
40699	18555	MICROCOMPUTADOR TOSHIBA 500GB	R\$2.083,97	2016
40721	18556	MICROCOMPUTADOR TOSHIBA 500GB	R\$2.083,97	2016
31342	09389	MICROFONE DUPLO DE MÃO	R\$412,00	2010
39753	14279	MONITOR 21.5" E2270SWN	R\$300,00	2014
40739	18559	MONITOR AOC 21.5 LED	R\$640,14	2016
40747	18560	MONITOR AOC 21.5 LED	R\$640,14	2016
42076	19676	MONITOR LED 22CLASS	R\$710,00	2018
42081	19677	MONITOR LED 22CLASS	R\$710,00	2018
30568	08852	MONITOR LG LCD 20" W2043S	R\$406,00	2011
43048	20563	NOBREAK TS-SHARA UPS SOHO	R\$374,99	2019
39597	14199	NOTEBOOK HP PAVILION 15 4GBB/500GB/WIN7PRO/OFF2013.	R\$2.599,00	2014
23891	00039	PORTA CPU EM MDF CINZA	R\$70,00	2008
30488	08889	PROJETOR MULTIMÍDIA BENQ MP515	R\$1.342,00	2010
43041	20849	PROJETOR MULTIMÍDIA EPSON POWER LITE S41 3300	R\$2.041,00	2019
39906	14604	REFRIGERADOR 1P CONSUL	R\$1.023,00	2014
31271	08895	SWITCH 24 PORTAS SF 2400 QR INTELBRAS	R\$1,00	2011
42338	20244	TRANSFORMADOR ADFTRONIK 1010V A	R\$105,00	2018
44856	22683	TV AOC UHD 50"	R\$2.479,95	2021

Total de bens = 215



25.4 Relatório de bens do CREAS



ESTADO DE SANTA CATARINA
PREFEITURA MUNICIPAL DE JOAÇABA
Relatório dos bens por Localização Física - JOAÇABA

Página: 1 / 5
Data: 14/12/2021

SERVIÇO SENTINELA - CREAS

Código	Placa	Descrição	Vir Aquisição	Ano Aquisição
31361	09392	AMPLIFICADOR MINI HF SYSTEM MP3 PLAYBACK TOSHIBA	R\$651,00	2011
32209	10188	APARADOR DE ARBUSTOS CV KAWASHIMA EL-HT500	R\$199,00	2012
41055	18979	APOIO ERGONOMICO P/ PÉS	R\$72,00	2016
41066	18980	APOIO ERGONOMICO P/ PÉS	R\$72,00	2016
41079	18981	APOIO ERGONOMICO P/ PÉS	R\$72,00	2016
41085	18982	APOIO ERGONOMICO P/ PÉS	R\$72,00	2016
41094	18983	APOIO ERGONOMICO P/ PÉS	R\$72,00	2016
41103	18984	APOIO ERGONOMICO P/ PÉS	R\$72,00	2016
41117	18986	APOIO ERGONOMICO P/ PÉS	R\$72,00	2016
41130	18987	APOIO ERGONOMICO P/ PÉS	R\$72,00	2016
41137	18988	APOIO ERGONOMICO P/ PÉS	R\$72,00	2016
31401	09629	ARMÁRIO 04 PORTAS PF DAL PRÁ	R\$450,00	2012
31530	09722	ARMÁRIO 04 PORTAS PF DAL PRÁ	R\$450,00	2012
41070	18869	ARMARIO 2P	R\$536,00	2016
25892	08026	ARMÁRIO AÉREO TRIPLO MÉDIO	R\$161,00	2009
23258	00797	ARMÁRIO EM MDF 02 PORTAS C/ CHAVE	R\$210,00	2008
42427	20266	ARMARIO MDF 2P CINZA	R\$1.179,00	2018
42431	20267	ARMARIO MDF 2P CINZA	R\$1.179,00	2018
30405	08777	ARMÁRIO POST FORMING 02 PORTAS	R\$428,00	2010
30411	08755	ARMÁRIO POST FORMING 02 PORTAS	R\$428,00	2010
30415	08759	ARMÁRIO POST FORMING 02 PORTAS	R\$428,00	2010
30427	08760	ARMÁRIO POST FORMING 02 PORTAS	R\$428,00	2010
30437	08761	ARMÁRIO POST FORMING 02 PORTAS	R\$428,00	2010
30543	08660	ARMÁRIO POST FORMING 02 PORTAS	R\$560,00	2009
23346	01260	ARQUIVO EM MDF 04 GAVETAS	R\$250,00	2008
30567	08902	ARQUIVO EM MDF CINZA 04 GAVETAS	R\$307,00	2010
30571	08903	ARQUIVO EM MDF CINZA 04 GAVETAS	R\$307,00	2010
30573	08904	ARQUIVO EM MDF CINZA 04 GAVETAS	R\$307,00	2010
30579	08905	ARQUIVO EM MDF CINZA 04 GAVETAS	R\$307,00	2010
31289	08909	ARQUIVO EM MDF CINZA 04 GAVETAS	R\$1,00	2011
31292	08910	ARQUIVO EM MDF CINZA 04 GAVETAS	R\$1,00	2011
31386	09637	ARQUIVO EM MDF CINZA 04 GAVETAS	R\$1,00	2011
41168	19065	ASPIRADOR GT 2000 PRO ELETROLUX	R\$339,80	2017
42275	20229	BALANÇA DP3005 30KG 5G CBAT	R\$538,93	2018
39880	14600	BALCÃO 2 PORTAS MDF CINZA	R\$212,00	2014
25895	08027	BALCÃO P/ COZINHA 3 PORTAS	R\$234,00	2009
30449	08752	BALCÃO POST FORMING 02 PORTAS COM CHAVE	R\$229,00	2010
30453	08756	BALCÃO POST FORMING 02 PORTAS COM CHAVE	R\$229,00	2010
30537	08661	BALCÃO POST FORMING BEGE 2 PORTAS	R\$302,00	2009
34914	12707	BEBEDOURO DE MESA GARRAFÃO	R\$339,00	2013
31811	10186	BEBEDOURO ESMALTEC 3,2 ELT- EGM30	R\$399,00	2012
30319	08670	CADEIRA FIXA CROMADA EM POLIURETANO	R\$125,00	2009
30572	08665	CADEIRA FIXA CROMADA EM POLIURETANO	R\$125,00	2009
30581	08666	CADEIRA FIXA CROMADA EM POLIURETANO	R\$125,00	2009
30615	08669	CADEIRA FIXA CROMADA EM POLIURETANO	R\$125,00	2009
30518	08764	CADEIRA FIXA DE POLIPROPILENO INJETADO	R\$73,00	2010
30526	08765	CADEIRA FIXA DE POLIPROPILENO INJETADO	R\$73,00	2010
30542	08766	CADEIRA FIXA DE POLIPROPILENO INJETADO	R\$73,00	2010

Usuário: jefferson.luz



ESTADO DE SANTA CATARINA
PREFEITURA MUNICIPAL DE JOAÇABA
Relatório dos bens por Localização Física - JOAÇABA

Página: 2 / 5
Data: 14/12/2021

SERVIÇO SENTINELA - CREAS

Código	Placa	Descrição	Vlr Aquisição	Ano Aquisição
30547	08767	CADEIRA FIXA DE POLIPROPILENO INJETADO	R\$73,00	2010
40375	18376	CADEIRA FIXA TRAMONTINA ATALAIA MONOBLOCO BRANCA	R\$36,00	2015
40379	18377	CADEIRA FIXA TRAMONTINA ATALAIA MONOBLOCO BRANCA	R\$36,00	2015
40385	18378	CADEIRA FIXA TRAMONTINA ATALAIA MONOBLOCO BRANCA	R\$36,00	2015
40389	18379	CADEIRA FIXA TRAMONTINA ATALAIA MONOBLOCO BRANCA	R\$36,00	2015
40393	18380	CADEIRA FIXA TRAMONTINA ATALAIA MONOBLOCO BRANCA	R\$36,00	2015
40396	18381	CADEIRA FIXA TRAMONTINA ATALAIA MONOBLOCO BRANCA	R\$36,00	2015
40400	18382	CADEIRA FIXA TRAMONTINA ATALAIA MONOBLOCO BRANCA	R\$36,00	2015
40431	18333	CADEIRA FIXA TRAMONTINA ATALAIA MONOBLOCO BRANCA	R\$36,00	2015
40442	18334	CADEIRA FIXA TRAMONTINA ATALAIA MONOBLOCO BRANCA	R\$36,00	2015
40447	18335	CADEIRA FIXA TRAMONTINA ATALAIA MONOBLOCO BRANCA	R\$36,00	2015
40453	18336	CADEIRA FIXA TRAMONTINA ATALAIA MONOBLOCO BRANCA	R\$36,00	2015
40460	18337	CADEIRA FIXA TRAMONTINA ATALAIA MONOBLOCO BRANCA	R\$36,00	2015
40471	18338	CADEIRA FIXA TRAMONTINA ATALAIA MONOBLOCO BRANCA	R\$36,00	2015
40480	18339	CADEIRA FIXA TRAMONTINA ATALAIA MONOBLOCO BRANCA	R\$36,00	2015
40485	18340	CADEIRA FIXA TRAMONTINA ATALAIA MONOBLOCO BRANCA	R\$36,00	2015
40505	18341	CADEIRA FIXA TRAMONTINA ATALAIA MONOBLOCO BRANCA	R\$36,00	2015
40533	18342	CADEIRA FIXA TRAMONTINA ATALAIA MONOBLOCO BRANCA	R\$36,00	2015
40542	18343	CADEIRA FIXA TRAMONTINA ATALAIA MONOBLOCO BRANCA	R\$36,00	2015
40558	18344	CADEIRA FIXA TRAMONTINA ATALAIA MONOBLOCO BRANCA	R\$36,00	2015
40569	18345	CADEIRA FIXA TRAMONTINA ATALAIA MONOBLOCO BRANCA	R\$36,00	2015
40579	18346	CADEIRA FIXA TRAMONTINA ATALAIA MONOBLOCO BRANCA	R\$36,00	2015
40587	18347	CADEIRA FIXA TRAMONTINA ATALAIA MONOBLOCO BRANCA	R\$36,00	2015
40599	18348	CADEIRA FIXA TRAMONTINA ATALAIA MONOBLOCO BRANCA	R\$36,00	2015
40604	18349	CADEIRA FIXA TRAMONTINA ATALAIA MONOBLOCO BRANCA	R\$36,00	2015
40615	18350	CADEIRA FIXA TRAMONTINA ATALAIA MONOBLOCO BRANCA	R\$36,00	2015
40618	18351	CADEIRA FIXA TRAMONTINA ATALAIA MONOBLOCO BRANCA	R\$36,00	2015
40625	18352	CADEIRA FIXA TRAMONTINA ATALAIA MONOBLOCO BRANCA	R\$36,00	2015
40629	18353	CADEIRA FIXA TRAMONTINA ATALAIA MONOBLOCO BRANCA	R\$36,00	2015
40635	18354	CADEIRA FIXA TRAMONTINA ATALAIA MONOBLOCO BRANCA	R\$36,00	2015
40647	18355	CADEIRA FIXA TRAMONTINA ATALAIA MONOBLOCO BRANCA	R\$36,00	2015
40656	18356	CADEIRA FIXA TRAMONTINA ATALAIA MONOBLOCO BRANCA	R\$36,00	2015
40673	18357	CADEIRA FIXA TRAMONTINA ATALAIA MONOBLOCO BRANCA	R\$36,00	2015
40679	18358	CADEIRA FIXA TRAMONTINA ATALAIA MONOBLOCO BRANCA	R\$36,00	2015
40683	18359	CADEIRA FIXA TRAMONTINA ATALAIA MONOBLOCO BRANCA	R\$36,00	2015
40693	18360	CADEIRA FIXA TRAMONTINA ATALAIA MONOBLOCO BRANCA	R\$36,00	2015
40703	18361	CADEIRA FIXA TRAMONTINA ATALAIA MONOBLOCO BRANCA	R\$36,00	2015
40709	18362	CADEIRA FIXA TRAMONTINA ATALAIA MONOBLOCO BRANCA	R\$36,00	2015
40719	18363	CADEIRA FIXA TRAMONTINA ATALAIA MONOBLOCO BRANCA	R\$36,00	2015
40744	18364	CADEIRA FIXA TRAMONTINA ATALAIA MONOBLOCO BRANCA	R\$36,00	2015
40750	18365	CADEIRA FIXA TRAMONTINA ATALAIA MONOBLOCO BRANCA	R\$36,00	2015
40761	18366	CADEIRA FIXA TRAMONTINA ATALAIA MONOBLOCO BRANCA	R\$36,00	2015
40775	18367	CADEIRA FIXA TRAMONTINA ATALAIA MONOBLOCO BRANCA	R\$36,00	2015
40782	18368	CADEIRA FIXA TRAMONTINA ATALAIA MONOBLOCO BRANCA	R\$36,00	2015
40795	18369	CADEIRA FIXA TRAMONTINA ATALAIA MONOBLOCO BRANCA	R\$36,00	2015
40799	18370	CADEIRA FIXA TRAMONTINA ATALAIA MONOBLOCO BRANCA	R\$36,00	2015
40805	18371	CADEIRA FIXA TRAMONTINA ATALAIA MONOBLOCO BRANCA	R\$36,00	2015
40811	18372	CADEIRA FIXA TRAMONTINA ATALAIA MONOBLOCO BRANCA	R\$36,00	2015

Usuário: jeferson.luz



ESTADO DE SANTA CATARINA
PREFEITURA MUNICIPAL DE JOAÇABA
Relatório dos bens por Localização Física - JOAÇABA

Página: 3 / 5
Data: 14/12/2021

SERVIÇO SENTINELA - CREAS

Código	Placa	Descrição	Vlr Aquisição	Ano Aquisição
40827	18373	CADEIRA FIXA TRAMONTINA ATALAIA MONOBLOCO BRANCA	R\$36,00	2015
40844	18374	CADEIRA FIXA TRAMONTINA ATALAIA MONOBLOCO BRANCA	R\$36,00	2015
40851	18375	CADEIRA FIXA TRAMONTINA ATALAIA MONOBLOCO BRANCA	R\$36,00	2015
42664	20723	CADEIRA GIRATÓRIABRIZZA PRESIDENTE	R\$694,00	2019
42676	20724	CADEIRA GIRATÓRIABRIZZA PRESIDENTE	R\$694,00	2019
42683	20725	CADEIRA GIRATÓRIABRIZZA PRESIDENTE	R\$694,00	2019
42687	20726	CADEIRA GIRATÓRIABRIZZA PRESIDENTE	R\$694,00	2019
42699	20727	CADEIRA GIRATÓRIABRIZZA PRESIDENTE	R\$694,00	2019
42708	20728	CADEIRA GIRATÓRIABRIZZA PRESIDENTE	R\$694,00	2019
42710	20729	CADEIRA GIRATÓRIABRIZZA PRESIDENTE	R\$694,00	2019
42713	20730	CADEIRA GIRATÓRIABRIZZA PRESIDENTE	R\$694,00	2019
42724	20731	CADEIRA GIRATÓRIABRIZZA PRESIDENTE	R\$694,00	2019
42728	20732	CADEIRA GIRATÓRIABRIZZA PRESIDENTE	R\$694,00	2019
42739	20733	CADEIRA GIRATÓRIABRIZZA PRESIDENTE	R\$694,00	2019
39603	14200	CADEIRA GIRATÓRIA SECRETÁRIA 4004 BG BRAÇO SL INJ ECC POL VERDE.	R\$289,00	2014
39609	14201	CADEIRA GIRATÓRIA SECRETÁRIA 4004 BG BRAÇO SL INJ ECC POL VERDE.	R\$289,00	2014
39615	14202	CADEIRA GIRATÓRIA SECRETÁRIA 4004 BG BRAÇO SL INJ ECC POL VERDE.	R\$289,00	2014
39625	14203	CADEIRA GIRATÓRIA SECRETÁRIA 4004 BG BRAÇO SL INJ ECC POL VERDE.	R\$289,00	2014
39639	14205	CADEIRA GIRATÓRIA SECRETÁRIA 4004 BG BRAÇO SL INJ ECC POL VERDE.	R\$289,00	2014
39657	14206	CADEIRA GIRATÓRIA SECRETÁRIA 4004 BG BRAÇO SL INJ ECC POL VERDE.	R\$289,00	2014
39663	14207	CADEIRA GIRATÓRIA SECRETÁRIA 4004 BG BRAÇO SL INJ ECC POL VERDE.	R\$289,00	2014
39694	14208	CADEIRA GIRATÓRIA SECRETÁRIA 4004 BG BRAÇO SL INJ ECC POL VERDE.	R\$289,00	2014
41192	19137	CADEIRA GIR MASTER PRES PLUS INJ 70MM	R\$490,00	2017
41199	19138	CADEIRA GIR PREMIUM PRESID BS E BC CROMADA	R\$990,00	2017
42447	20271	CAFETEIRA TRADIC 4 LT 1300W	R\$675,00	2018
40675	18314	CAIXA DE SOM	R\$1.223,00	2015
39983	14646	CAMERA DIGITAL	R\$452,00	2014
32539	08632	CÂMERA DIGITAL SONY 7.2 DSC S730	R\$890,00	2009
42961	20802	CELULAR SANSUNG J5 PRIME	R\$883,90	2019
30589	08912	CENTRA TELEFONICA DIGITAL INTELBRAS 5040 2/12 C05 AP PLENOS	R\$1.005,00	2010
41812	19882	CLIMATIZADOR 9000BTUS Q/F ELGIN 220V.	R\$1.390,00	2018
41823	19883	CLIMATIZADOR 9000BTUS Q/F ELGIN 220V.	R\$1.390,00	2018
40736	18321	CLIMATIZADOR BRIZE 12000BTUS	R\$1.842,00	2015
40740	18322	CLIMATIZADOR BRIZE 12000BTUS	R\$1.842,00	2015
40421	18332	CLIMATIZADOR KOMEÇO Q/F AMBIENT 18000BTS	R\$2.240,00	2015
40685	18315	CLIMATIZADOR Q/F 9000BTUS	R\$1.708,00	2015
40689	18316	CLIMATIZADOR Q/F 9000BTUS	R\$1.708,00	2015
40706	18317	CLIMATIZADOR Q/F 9000BTUS	R\$1.708,00	2015
40130	14719	COMPRESSOR DE AR IB-02 C/CHAVE SELETORA	R\$325,00	2015
30578	08746	CONJUNTO SECRETÁRIA 03 LUGARES POLIPROPILENO	R\$258,00	2010
30588	08747	CONJUNTO SECRETÁRIA 03 LUGARES POLIPROPILENO	R\$258,00	2010
42543	20211	DESUMIDIFICADOR DE PAPEL MENNO 600 F/ BIV.	R\$250,00	2018
25846	08028	ESCADA EM AÇO C/06 DEGRAUS	R\$70,00	2009
25837	08025	ESTABILIZADOR ENERMAX	R\$150,00	2009
30336	08784	ESTABILIZADOR NHS ACTIVE II 500VA	R\$119,00	2010
30346	08786	ESTABILIZADOR NHS ACTIVE II 500VA	R\$119,00	2010
23194	01120	ESTABILIZADOR PHOENIX	R\$150,00	2008
23928	05667	ESTABILIZADOR SMS BLACK	R\$162,00	2008

Usuário: jeferson.luz



ESTADO DE SANTA CATARINA
PREFEITURA MUNICIPAL DE JOAÇABA

Relatório dos bens por Localização Física - JOAÇABA

Página: 4 / 5

Data: 14/12/2021

SERVIÇO SENTINELA - CREAS

Código	Placa	Descrição	Vir Aquisição	Ano Aquisição
40728	18320	FOGÃO A GAS MUELLER PIACERE	R\$630,90	2015
44088	21898	FORNO MICROONDAS 31L	R\$450,95	2020
30680	08792	FRAGMENTADOR DE PAPEL AURORA AS810SD	R\$556,00	2010
40716	18319	FREEZER VERTICAL CONSUL	R\$1.699,00	2015
32353	08863	GUILHOTINA P/PAPEL MEMO GPM 297	R\$82,00	2010
42241	20053	HD EXTERNO 1TB SEAGATE	R\$246,00	2018
30524	08705	IMPRESSORA MULTIFUNCIONAL HP 4480	R\$290,00	2010
30528	08706	IMPRESSORA MULTIFUNCIONAL HP 4480	R\$290,00	2010
43995	21805	IPHONE 6	R\$0,01	2020
44007	21817	IPHONE 6	R\$0,01	2020
40142	14729	KIT CÂMERA DE SEGURANÇA INTELBRAS	R\$4.180,00	2015
40710	18318	LAVADORA DE4 ALTA PRESSÃO	R\$1.430,00	2015
41575	19546	LIQUIDIFICADOR BLACK DECKER JARRA DE VIDRO 220V.	R\$137,00	2018
23822	04462	MÁQUINA DE LAVAR ROUPA ELECTROLUX 12 KG	R\$1.200,00	2008
43050	20564	MESA DE REUNIÃO REDONDA 1,20M.	R\$739,90	2019
24067	05639	MESA EM MDF 03 GAVETAS COM CHAVE	R\$308,00	2008
23726	02657	MESA EM MDF AZUL S/ GAVETA	R\$130,00	2008
23780	02669	MESA EM MDF P/ COMPUTADOR	R\$130,00	2008
42435	20268	MESA ESCRITORIO 150CM MDF CINZA C/3 GAVETAS	R\$900,00	2018
42440	20269	MESA ESCRITORIO 150CM MDF CINZA C/3 GAVETAS	R\$900,00	2018
42442	20270	MESA ESCRITORIO 150CM MDF CINZA C/3 GAVETAS	R\$900,00	2018
30475	08749	MESA ESTAÇÃO 03 GAVETAS C/ CHAVE 140X140	R\$772,00	2010
30482	08771	MESA ESTAÇÃO 03 GAVETAS C/ CHAVE 140X140	R\$772,00	2010
30584	08911	MESA INFANTIL MEIA LUA C/04 CADEIRINHAS	R\$307,00	2010
30512	08751	MESA POST FORMING 03 GAVETAS C/ CHAVE	R\$495,00	2010
30515	08753	MESA POST FORMING 03 GAVETAS C/ CHAVE	R\$612,00	2010
30525	08762	MESA POST FORMING 03 GAVETAS C/ CHAVE	R\$612,00	2010
30569	08770	MESA POST FORMING 03 GAVETAS C/ CHAVE	R\$612,00	2010
30529	08662	MESA POST FORMING 03 GAVETAS C/ CHAVE EM "L"	R\$1.006,00	2009
42386	20281	MICROCOMPUTADOR ALL IN ONE CONCORDIA CORE I5 7400 4GB DDR4	R\$3.438,00	2018
42391	20282	MICROCOMPUTADOR ALL IN ONE CONCORDIA CORE I5 7400 4GB DDR4	R\$3.438,00	2018
40792	18325	MICROCOMPUTADOR AMD FX4300 4GB MEM RAM 1 GB	R\$2.035,68	2015
31442	09619	MICROCOMPUTADOR ATX 4GB RAM HD 500GB	R\$2.584,60	2012
41715	19674	MICROCOMPUTADOR i5-7500 4GBDDR4 500GB	R\$4.590,00	2018
41718	19675	MICROCOMPUTADOR i5-7500 4GBDDR4 500GB	R\$4.590,00	2018
39670	14276	MICROCOMPUTADOR ILHA WAY 15-3570K/L.CARTAO/11D 500GB/4GB	R\$1.900,00	2014
39686	14277	MICROCOMPUTADOR ILHA WAY 15-3570K/L.CARTAO/11D 500GB/4GB	R\$1.900,00	2014
39696	14278	MICROCOMPUTADOR ILHA WAY 15-3570K/L.CARTAO/11D 500GB/4GB	R\$1.900,00	2014
30677	08729	MICROCOMPUTADOR INTEGRADO 2.93 GHZ MEM RAM 3GB HD 500GB DUAL CORE	R\$1.630,00	2010
30657	08726	MICROCOMPUTADOR INTEGRADO 2.93 GHZ MEM RAM 4GB HD 500GB	R\$1.630,00	2010
30670	08727	MICROCOMPUTADOR INTEGRADO 2.93 GHZ MEM RAM 4GB HD 500GB	R\$1.630,00	2010
30683	08730	MICROCOMPUTADOR INTEGRADO 2.93 GHZ MEM RAM 4GB HD 500GB	R\$1.630,00	2010
31354	09638	MICRO SYSTEM CD USB LENOXX C/02 CX SOM	R\$230,00	2011
31341	09635	MICRO SYSTEM USB 40W CD MP3 PHILCO	R\$315,00	2012
30304	08653	MINISISTEM RADIO/CD 2W RMS USB MP3	R\$198,00	2009
39776	14281	MONITOR 21.5" E2270SWN	R\$300,00	2014
39780	14282	MONITOR 21.5" E2270SWN	R\$300,00	2014
40785	18324	MONITOR 21,5" LED	R\$462,32	2015

Usuário: jeferson.luz



ESTADO DE SANTA CATARINA
PREFEITURA MUNICIPAL DE JOAÇABA
Relatório dos bens por Localização Física - JOAÇABA

Página: 5 / 5
Data: 14/12/2021

SERVIÇO SENTINELA - CREAS

Código	Placa	Descrição	Vir Aquisição	Ano Aquisição
39492	14329	MONITOR AOC E2270 SW 21.5".	R\$479,00	2014
30746	08735	MONITOR AOC LCD 20"	R\$370,00	2010
31453	09621	MONITOR LED 20"	R\$337,30	2012
42055	19672	MONITOR LED 22CLASS	R\$710,00	2018
42068	19673	MONITOR LED 22CLASS	R\$710,00	2018
42517	20208	MULTIFUNCIONAL LASER MONO MFCL5902DW 40 PPM	R\$3.100,00	2018
42282	20230	MULTIPROCESSADOR 3X1 900W BMP900P	R\$193,00	2018
40137	14720	NOBREAK TS SHARA 600V	R\$350,00	2015
39592	14198	NOTEBOOK HP PAVILION 15 4GBB/500GB/WIN7PRO/OFF2013.	R\$2.599,00	2014
30659	08935	NOTEBOOK ITAUTEC W7415 C2D HD320GB MEM 3GB 14" + MALETA	R\$2.255,00	2010
40369	18326	POLTRONA BETA C/PÉ	R\$410,00	2015
40383	18328	POLTRONA BETA C/PÉ	R\$410,00	2015
40394	18329	POLTRONA BETA C/PÉ	R\$410,00	2015
40401	18330	POLTRONA FERRADURA	R\$350,00	2015
40414	18331	POLTRONA FERRADURA	R\$350,00	2015
39930	14607	POLTRONA FERRADURA RD	R\$375,00	2014
39940	14608	POLTRONA FERRADURA RD	R\$375,00	2014
39944	14609	POLTRONA FERRADURA RD	R\$375,00	2014
39947	14610	POLTRONA FERRADURA RD	R\$375,00	2014
30486	08757	PORTA CPU EM MDF CINZA	R\$58,00	2010
30498	08772	PORTA CPU EM MDF CINZA	R\$58,00	2010
30504	08758	PORTA CPU EM MDF CINZA	R\$58,00	2010
40752	18323	PROJETOR MULTIMÍDIA	R\$1.870,00	2015
29972	08223	PROJETOR MULTIMÍDIA BENQ MP512	R\$1.527,00	2009
31118	09414	PROJETOR MULTIMÍDIA BENQ MX511 XGA/2700	R\$2.100,00	2012
30548	08664	RACK CROMADO PIREVISTAS CAVALETTI	R\$80,00	2009
41031	18977	RACK FECHADO 19X240X570MM	R\$980,00	2016
23561	02682	REFRIGERADOR CÔNSUL 280 LTS	R\$640,00	2008
42774	20737	REFRIGERADOR FROST FREE 2P CRM5 BRANCO	R\$2.435,00	2019
35500	13492	RELÓGIO PONTO VEL 373 BIOMÉTRICO	R\$1.300,00	2014
40377	18327	REVISTEIRO 747 CROMADO	R\$157,00	2015
40003	14653	ROUPEIRO EM AÇO C/12 PORTAS	R\$1.095,00	2014
31274	08913	SWITCH 24 PORTAS SF 2400 QR INTELBRAS	R\$1,00	2011
39756	14553	TELA DE PROJEÇÃO RETRÁTIL	R\$495,00	2014
31465	09623	TELEFONE SEM FIO TS10 BÁSICO PRETO	R\$70,00	2012
39800	14253	TELEVISOR 50" LG	R\$2.895,00	2014
34893	12709	TOLDO GAZEBO ARTICULADO TRIXX	R\$329,83	2013

Total de bens = 229



25.5 Relatório de bens do CRI



ESTADO DE SANTA CATARINA
PREFEITURA MUNICIPAL DE JOAÇABA
Relatório dos bens por Localização Física - JOAÇABA

Página: 1 / 2
Data: 14/12/2021

SOCIAL - CENTRO DE REFERÊNCIA DA MELHOR IDADE

Código	Placa	Descrição	Vir Aquisição	Ano Aquisição
23410	02978	AMASSADEIRA ELÉTRICA - LIEME MDP 25	R\$3.000,00	2008
31014	09236	AMPLIFICADOR MINI HF SYSTEM AS-AKX12 PANASONIC	R\$651,00	2011
42292	20159	APARELHO DE SOM PHILCO PB126BR	R\$270,00	2018
23290	03109	AQUECEDOR DE AR DE COLUNA QUEIFRI	R\$115,00	2008
21903	00111	ARQUIVO EM AÇO 04 GAVETAS	R\$150,00	2008
23210	03089	ARQUIVO EM AÇO 04 GAVETAS	R\$209,00	2008
23217	03090	ARQUIVO EM AÇO 04 GAVETAS	R\$209,00	2008
42398	20260	BALANÇA DP3005 30 K	R\$538,93	2018
23485	02988	BALANÇA MECÂNICA - CANDURO	R\$150,00	2008
26862	07844	BALCÃO EM MDF CINZA 2 PORTAS	R\$180,00	2009
23380	02973	BALCÃO PIA EM MDF TAMPA EM MÁRMORE 02 CUBAS EM AÇO INOX, 04 PORTAS E 04 GAVETAS	R\$800,00	2008
31374	09643	BATEDEIRA 300W BATEDOR METALICO ARNO	R\$420,00	2012
23470	02985	BATEDEIRA INDUSTRIAL - ARNO	R\$1.630,00	2008
31377	09644	BATEDEIRA PLANETARIA BR-06 BIVOLT 06 LITROS BRAESI	R\$1.135,00	2012
42423	20285	BEBEDOURO DE PRESSÃO COLUNA LIBELL PRESS	R\$610,00	2018
23159	03126	BOMBA DE VÁCUO HAT-W7C 1/2/5 CEVEY-WEG	R\$1.500,00	2008
23162	03127	BOMBA PF-17 C/ 02 UNIÕES WEG	R\$1.500,00	2008
23247	03098	CADEIRA FIXA ESTOFADA EM CORVIN PRETO	R\$70,00	2008
23256	03099	CADEIRA FIXA ESTOFADA EM CORVIN PRETO	R\$70,00	2008
23263	03100	CADEIRA FIXA ESTOFADA EM CORVIN PRETO	R\$70,00	2008
23269	03101	CADEIRA FIXA ESTOFADA EM CORVIN PRETO	R\$70,00	2008
23273	03102	CADEIRA FIXA ESTOFADA EM CORVIN PRETO	R\$70,00	2008
23278	03103	CADEIRA FIXA ESTOFADA EM CORVIN PRETO	R\$70,00	2008
23280	03104	CADEIRA FIXA ESTOFADA EM CORVIN PRETO	R\$70,00	2008
26581	07857	CADEIRA FIXA ESTOFADA EM TECIDO PRETO	R\$49,00	2009
26584	07858	CADEIRA FIXA ESTOFADA EM TECIDO PRETO	R\$49,00	2009
26588	07859	CADEIRA FIXA ESTOFADA EM TECIDO PRETO	R\$49,00	2009
26591	07860	CADEIRA FIXA ESTOFADA EM TECIDO PRETO	R\$49,00	2009
26600	07862	CADEIRA FIXA ESTOFADA EM TECIDO PRETO	R\$49,00	2009
26606	07864	CADEIRA FIXA ESTOFADA EM TECIDO PRETO	R\$49,00	2009
26611	07865	CADEIRA FIXA ESTOFADA EM TECIDO PRETO	R\$49,00	2009
26617	07866	CADEIRA FIXA ESTOFADA EM TECIDO PRETO	R\$49,00	2009
26629	07867	CADEIRA FIXA ESTOFADA EM TECIDO PRETO	R\$49,00	2009
29626	08218	CADEIRA FIXA ESTOFADA EM TECIDO PRETO	R\$49,00	2009
23287	03106	CADEIRA FIXA ESTOFADA EM TECIDO PRETO C/ ENCOSTO DE BRAÇO	R\$70,00	2008
43232	21103	CAFETEIRA ELETRICA INDUSTRIAL 4L	R\$700,00	2019
31040	09217	CAIXA DE SOM MULTIUSO 220W MF1100	R\$822,00	2011
42931	20799	CELULAR SANSUNG J5 PRIME	R\$883,90	2019
23140	03120	CILINDRO DE PÃO ELÉTRICO - MONTE CASTELO	R\$350,00	2008
23425	02979	CILINDRO DE PÃO INDUSTRIAL - SKYPAM	R\$350,00	2008
40149	14728	ESPELHO COM SUPORTE	R\$2.000,00	2015
26800	07883	ESTABILIZADOR ENERMAX	R\$162,00	2009
26860	07890	ESTABILIZADOR ENERMAX	R\$162,00	2009
30505	08671	EXPREMEDOR DE FRUTAS BRITÂNIA	R\$180,00	2009
23165	03128	FILTRO P/ PISCINA DANCOR	R\$700,00	2008
23543	02936	FOGÃO INDUSTRIAL 04 BOCAS MONTE CASTELO	R\$380,00	2008
23462	02983	FORNO INDUSTRIAL - PROGÁS	R\$350,00	2008
41637	19559	FORNO MICROONDAS 220V BRANCO ELETROLUX	R\$464,00	2018

Usuário: jeferson.luz



ESTADO DE SANTA CATARINA
PREFEITURA MUNICIPAL DE JOAÇABA
Relatório dos bens por Localização Física - JOAÇABA

Página: 2 / 2
Data: 14/12/2021

SOCIAL - CENTRO DE REFERÊNCIA DA MELHOR IDADE

Código	Placa	Descrição	Vlr Aquisição	Ano Aquisição
23767	02120	FREEZER CONSUL	R\$1.350,00	2008
39886	14601	FREEZER HORIZONTAL 420 LITROS	R\$1.899,00	2014
30557	08898	FREEZER VERTICAL 01 PORTA BRANCO ELETROLUX	R\$1.050,00	2010
23494	05626	FREEZER VERTICAL - ELETROLUX	R\$1.350,00	2008
23480	02987	FRITADEIRA ELÉTRICA - PROGÁS	R\$99,00	2008
23149	03123	FURADEIRA BOSCH GSP 13RE	R\$300,00	2008
29947	08222	IMPRESSORA HP LASERJET P2014N	R\$1.240,00	2008
31335	09645	LIQUIDIFICADOR INDL METVISA 8L	R\$580,50	2012
23434	02981	MESA EM FERRO TAMPO EM AÇO INOX	R\$110,00	2008
23297	03111	MESA EM MDF 02 GAVETAS P/ COMPUTADOR	R\$308,00	2008
22673	00762	MESA EM MDF 03 GAVETAS C/ CHAVE	R\$308,00	2008
22129	00214	MESA EM MDF S/ GAVETA	R\$130,00	2008
26556	07849	MESA P/ COMPUTADOR EM MDF CINZA C/ PORTA TECLADO	R\$130,00	2009
26558	07850	MESA P/ COMPUTADOR EM MDF CINZA C/ PORTA TECLADO	R\$130,00	2009
26564	07852	MESA P/ COMPUTADOR EM MDF CINZA C/ PORTA TECLADO	R\$130,00	2009
26578	07856	MESA P/ IMPRESSORA EM MDF CINZA	R\$75,00	2009
22861	01347	MESA P/ REUNIÕES EM FERRO C/ TAMPO DE MADEIRA	R\$250,00	2008
30562	08857	MICROCOMPUTADOR AMD PHENOM IIX4 3,2HZ 4,0GB MEM HD500GB	R\$1.439,00	2011
43229	21102	MICROCOMPUTADOR INTEL CORE I5 8400 2.8GHZ	R\$2.889,00	2019
29960	08128	MICROCOMPUTADOR LENOVO PENTIUM DUAL CORE 2.4GHZ 1GB-RAM	R\$1.591,00	2009
31420	09669	MICROFONE PROFISSIONAL	R\$205,00	2012
31444	09709	MICRO SYSTEM CD USB LENOXX C/02 CX SOM	R\$230,00	2011
40128	14761	MODEN ADSL WIFI (150MBPS) TP-LINK TD-W895ND.	R\$150,00	2015
26622	07901	MONITOR DE LCD PHILIPS 15"	R\$500,00	2009
26626	07902	MONITOR DE LCD PHILIPS 15"	R\$500,00	2009
43296	21065	MONITOR DELL 19,5"	R\$704,85	2019
43299	21066	MONITOR DELL 19,5"	R\$704,85	2019
29954	08127	MONITOR LENOVO 15" DE LCD	R\$500,00	2009
27433	07759	MONITOR PHILIPS 15" DE LCD	R\$500,00	2009
43219	21100	MULTIFUNCIONAL MONOCROMATICA LASER	R\$1.605,95	2019
31284	08901	NOBREAK MAX CONTROL RCG	R\$1,00	2011
30674	08936	NOTEBOOK ITAUTEC W7415 C2D HD320GB MEM 3GB 14" + MALETA	R\$2.255,00	2010
30971	08862	PEDESTAL PARA MICROFONE VISÃO	R\$40,00	2008
42497	20205	PLATAFORMA MODULAR P/ PISCINA 1X1X0,12M	R\$1.490,00	2018
42508	20206	PLATAFORMA MODULAR P/ PISCINA 2X1X0,12M	R\$2.790,00	2018
23303	03113	PORTA CPU EM MDF	R\$70,00	2008
42983	20803	QJS 8464 NOVO FORD KA ANO 2019 COR BRANCA RENA VAN 1193433182	R\$51.800,00	2019
30553	08897	REFRIGERADOR DOMÉSTICO COR BRANCA	R\$1.649,00	2010
35507	13493	RELÓGIO PONTO VEL 373 BIOMÉTRICO	R\$1.300,00	2014
39580	14388	SOFÁ ESTOFADO EM TECIDO 2 LUGARES.	R\$109,63	2014
39790	14250	TELEVISOR 50" LG	R\$2.695,00	2014
39783	14556	TROCADOR DE CALOR FROM HERM FT 60.	R\$7.550,00	2014
32377	10706	VENTILADOR DE COLUNA 50CM TRON PRETO BIVOLT	R\$179,00	2012
25800	03208	VENTILADOR DE TETO VENTISOL	R\$110,00	2009
25805	03209	VENTILADOR DE TETO VENTISOL	R\$110,00	2009
26636	07774	VENTILADOR VENTI-DELTA	R\$110,00	2009
26648	07776	VENTILADOR VENTI-DELTA	R\$110,00	2009

Total de bens = 95

Usuário: jeferson.juiz



25.6 Relatório de bens da habitação



ESTADO DE SANTA CATARINA
PREFEITURA MUNICIPAL DE JOAÇABA
Relatório dos bens por Localização Física - JOAÇABA

Página: 1 / 1
Data: 14/12/2021

SOCIAL - GERENCIA DE HABITAÇÃO

Código	Placa	Descrição	Vlr Aquisição	Ano Aquisição
24279	05627	ARMÁRIO C/02 PORTAS EM MDF CINZA	R\$300,00	2008
30316	08656	ARMÁRIO C/02 PORTAS EM MDF CINZA	R\$495,00	2009
30330	08657	ARMÁRIO C/02 PORTAS EM MDF CINZA	R\$495,00	2009
23043	01219	CADEIRA FIXA ESTOFADA EM CORVIN PRETO C/ ENCOSTO DE BRAÇO	R\$30,00	2008
43089	21022	CLIMATIZADOR DE AR SPLIT BIO 18KBTU	R\$2.039,00	2019
44085	21895	CLIMATIZADOR SPLIT ELGIN 18000BTU ECOLOGIC R410	R\$1.767,08	2020
30815	08782	ESTABILIZADOR NHS ACTIVE II 500VA	R\$119,00	2010
43996	21806	IPHONE 6	R\$0,01	2020
30582	08628	MÁQUINA DE ESCREVER ELÉTRICA OLIVETTI TEKNE 3	R\$350,00	2008
23053	01222	MESA EM MADEIRA PARA TELEFONE C/ RODINHAS	R\$60,00	2008
22806	01227	MESA EM MADEIRA P/ MÁQUINA DE ESCREVER	R\$60,00	2008
42432	20350	MICROCOMPUTADOR ALL IN ONE CONCORDIA CORE I5 7400 4GB DDR4	R\$3.438,00	2018
42436	20351	MICROCOMPUTADOR ALL IN ONE CONCORDIA CORE I5 7400 4GB DDR4	R\$3.438,00	2018
30706	08741	MICROCOMPUTADOR INTEGRADO 2.93 GHZ MEM RAM 4GB HD 500GB	R\$1.630,00	2010
31663	09768	MICROCOMPUTADOR PC WORK - CORE I3 2100/4GBDDR3/500GB	R\$1.990,00	2012
30769	08736	MONITOR AOC LCD 20"	R\$370,00	2010
30781	08743	MONITOR AOC LCD 20"	R\$370,00	2010
43696	cv_83165	OBRAS EM ANDAMENTO CONSTRUÇÃO DE 74 UNIDADES HABITACIONAIS	R\$103.616,42	2013
39488	14381	POLTRONA FIXA CAVALETI.	R\$311,83	2014
39495	14382	POLTRONA FIXA CAVALETI.	R\$311,83	2014
42328	20275	QJR-5889 GM MONTANA LS2 2019 FLEX BRANCA RENAVAL 220252	R\$68.000,00	2018

Total de bens = 21



25.7 Relatório de bens do SCFV



ESTADO DE SANTA CATARINA
PREFEITURA MUNICIPAL DE JOAÇABA

Relatório dos bens por Localização Física - JOAÇABA

Página: 1 / 3

Data: 14/12/2021

SCFV - COORDENAÇÃO

Código	Placa	Descrição	Vlr Aquisição	Ano Aquisição
31021	09237	AMPLIFICADOR MINI HF SYSTEM AS-AKX12 PANASONIC	R\$651,00	2011
31028	09238	AMPLIFICADOR MINI HF SYSTEM AS-AKX12 PANASONIC	R\$651,00	2011
41406	18970	APARADOR	R\$229,00	2016
23870	05656	APARELHO DE DVD COM KARAOKÊ - BRITÂNIA IMAGE	R\$115,00	2008
31405	09639	ARMÁRIO 02 PORTAS PF DAL PRÁ	R\$397,00	2012
31411	09649	ARMÁRIO 02 PORTAS PF DAL PRÁ	R\$397,00	2012
41393	18968	ARMARIO C/BANCADA	R\$1.479,00	2016
23531	05362	ARMÁRIO EM MDF 02 PORTAS	R\$300,00	2008
29796	08139	ARMÁRIO EM MDF CINZA 2 PORTAS C/ CHAVE	R\$300,00	2009
29801	08140	ARMÁRIO EM MDF CINZA 2 PORTAS C/ CHAVE	R\$300,00	2009
30390	08773	ARMÁRIO POST FORMING 02 PORTAS	R\$428,00	2010
30400	08776	ARMÁRIO POST FORMING 02 PORTAS	R\$428,00	2010
40986	18971	BALCÃO MESA DE ESCRITÓRIO EM L	R\$4.549,00	2016
41389	18967	BANCADA P/COMPUTADORES	R\$799,00	2016
39951	14611	BANCO REFEITÓRIO ADULTO TUBO 7/8 BRANCO	R\$150,00	2014
39961	14613	BANCO REFEITÓRIO ADULTO TUBO 7/8 BRANCO	R\$150,00	2014
40663	18312	BEBEDOURO CONJUGADO	R\$588,00	2015
23631	02107	CADEIRA FIXA EM CORVIN PRETO	R\$42,00	2008
23636	02108	CADEIRA FIXA EM CORVIN PRETO	R\$42,00	2008
23649	02109	CADEIRA FIXA EM CORVIN PRETO	R\$42,00	2008
23672	02110	CADEIRA FIXA EM CORVIN PRETO	R\$42,00	2008
23678	02111	CADEIRA FIXA EM CORVIN PRETO	R\$42,00	2008
23690	02112	CADEIRA FIXA EM CORVIN PRETO	R\$42,00	2008
23700	02113	CADEIRA FIXA EM CORVIN PRETO	R\$42,00	2008
31451	09671	CADEIRA FIXA NEOPLAST ERGO/ISO	R\$94,00	2012
31455	09672	CADEIRA FIXA NEOPLAST ERGO/ISO	R\$94,00	2012
31463	09676	CADEIRA FIXA NEOPLAST ERGO/ISO	R\$94,00	2012
31466	09677	CADEIRA FIXA NEOPLAST ERGO/ISO	R\$94,00	2012
23823	05647	CADEIRA GIRATÓRIA ESTOFADA EM TECIDO VERDE	R\$97,00	2008
23826	05648	CADEIRA GIRATÓRIA ESTOFADA EM TECIDO VERDE	R\$97,00	2008
23830	05649	CADEIRA GIRATÓRIA ESTOFADA EM TECIDO VERDE	R\$97,00	2008
22832	01002	CADEIRA GIRATÓRIA ESTOFADA EM TECIDO VERDE C/ ENCOSTO DE BRAÇO	R\$97,00	2008
31470	09678	CADEIRA GIRATÓRIA SEC EXEC C/BRAÇO	R\$205,00	2012
30366	08573	CADEIRA GIRATÓRIA TIPO DIRETOR C/BRAÇO	R\$290,00	2009
40993	18972	CAMA ELASTICA 2M C/ 42 MOLAS	R\$2.000,00	2016
40714	18652	CENTRAL DE ALARME INTELBRAS	R\$2.100,00	2016
40871	18466	CLIMATIZADOR BRIZA 12000 BTUS	R\$1.842,00	2016
40879	18467	CLIMATIZADOR BRIZA 12000 BTUS	R\$1.842,00	2016
40896	18468	CLIMATIZADOR BRIZA 12000 BTUS	R\$1.842,00	2016
40906	18469	CLIMATIZADOR BRIZA 12000 BTUS	R\$1.842,00	2016
31059	09218	CLIMATIZADOR PORTÁTIL Q/FRIO KOMERO	R\$308,00	2011
31084	09220	CLIMATIZADOR PORTÁTIL Q/FRIO KOMERO	R\$308,00	2011
41306	19007	CONJUNTO DE VIGILÂNCIA C/03 CAMERAS 2.8MM	R\$2.306,00	2017
41361	18966	CONJUNTO MESA C/02 BANCOS PARA REFEIÇÃO.	R\$1.032,25	2016
41370	18989	CONJUNTO MESA C/02 BANCOS PARA REFEIÇÃO.	R\$1.032,25	2016
41374	18990	CONJUNTO MESA C/02 BANCOS PARA REFEIÇÃO.	R\$1.032,25	2016
41382	18991	CONJUNTO MESA C/02 BANCOS PARA REFEIÇÃO.	R\$1.032,25	2016
41014	18975	CONJUNTO MOVEIS MESA ARMÁRIO 02 BALCÕES	R\$6.489,00	2016

Usuário: jeferson.luz



ESTADO DE SANTA CATARINA
PREFEITURA MUNICIPAL DE JOAÇABA
Relatório dos bens por Localização Física - JOAÇABA

Página: 2 / 3
Data: 14/12/2021

SCFV - COORDENAÇÃO

Código	Placa	Descrição	Vir Aquisição	Ano Aquisição
40651	18289	COZINHA COMPLETA SOB MEDIDA	R\$7.890,00	2015
26838	07887	ESTABILIZADOR ENERMAX	R\$162,00	2009
29617	08188	ESTABILIZADOR MICROSOL	R\$123,00	2009
29967	08168	ESTABILIZADOR MICROSOL	R\$123,00	2009
29982	08169	ESTABILIZADOR MICROSOL	R\$123,00	2009
30343	08785	ESTABILIZADOR NHS ACTIVE II 500VA	R\$119,00	2010
30371	08789	ESTABILIZADOR NHS ACTIVE II 500VA	R\$119,00	2010
30591	08847	ESTABILIZADOR SMS 430VA REVOLUTION VI	R\$109,00	2011
31392	09650	ESTANTE DE AÇO 30CM C/REFORÇO 08 PRATELEIRAS	R\$128,00	2012
31489	09708	ESTANTE DE AÇO C/6 PRATELEIRAS REFORÇADAS	R\$128,00	2012
23587	02157	ESTANTE EM AÇO 07 PRATELEIRAS	R\$80,00	2008
23598	02158	ESTANTE EM AÇO 07 PRATELEIRAS	R\$80,00	2008
25856	08029	ESTANTE EM AÇO C/05 PRATELEIRAS	R\$80,00	2009
30446	08881	FOGÃO A GAS INDUSTRIAL C/04 BOCAS S/FORNO GRAMACHO	R\$460,00	2010
23760	02119	FORNO ELÉTRICO - FISCHER	R\$300,00	2008
39806	14251	FORNO MICROONDAS PANASONIC	R\$399,00	2014
30500	08672	FREEZER VERTICAL 213L 6 CESTOS ELETROLUX	R\$1.680,00	2009
30607	08851	IMPRESSORA LASERJET PRO P 1102W	R\$430,00	2011
41007	18974	KIT VOLEI	R\$2.300,00	2016
31322	09641	LIQUIDIFICADOR BRITANIA 450W DIAMANTE 2L	R\$90,00	2012
31369	09640	MESA 1250X88X74 PF DALPRA CINZA	R\$345,00	2012
31396	09652	MESA 1250X88X74 PF DALPRA CINZA	R\$345,00	2012
30549	08894	MESA INFANTIL OITAVADA C/08 CADEIRINHAS	R\$510,00	2010
29885	08203	MESA P/ ESCRITÓRIO EM MDF BEGE 3 GAVETAS	R\$230,00	2009
39972	14615	MESA REFEITÓRIO ADULTO TUBO 7/8 BRANCO	R\$500,00	2014
39978	14616	MESA REFEITÓRIO ADULTO TUBO 7/8 BRANCO	R\$500,00	2014
35128	12731	MESA TENIS DE MESA DOBRÁVEL MADEIRA C/RODAS	R\$1.190,00	2013
30554	08855	MICROCOMPUTADOR AMD PHENOM IIX4 3,2HZ 4,0GB MEM HD500GB	R\$1.439,00	2011
30558	08856	MICROCOMPUTADOR AMD PHENOM IIX4 3,2HZ 4,0GB MEM HD500GB	R\$1.439,00	2011
23204	00783	MICROCOMPUTADOR PENTIUM IV 3.06GHZ 512MB-RAM	R\$1.500,00	2008
29829	08190	MICROCOMPUTADOR POSITIVO 1.8GHZ 512MB-RAM	R\$709,00	2009
29833	08191	MICROCOMPUTADOR POSITIVO 1.8GHZ 512MB-RAM	R\$709,00	2009
29837	08192	MICROCOMPUTADOR POSITIVO 1.8GHZ 512MB-RAM	R\$709,00	2009
29840	08193	MICROCOMPUTADOR POSITIVO 1.8GHZ 512MB-RAM	R\$709,00	2009
29843	08194	MICROCOMPUTADOR POSITIVO 1.8GHZ 512MB-RAM	R\$709,00	2009
29856	08197	MICROCOMPUTADOR POSITIVO 1.8GHZ 512MB-RAM	R\$709,00	2009
29870	08199	MICROCOMPUTADOR POSITIVO 1.8GHZ 512MB-RAM	R\$709,00	2009
31346	09642	MICRO SYSTEM USB 40W CD MP3 PHILCO	R\$315,00	2012
30292	08652	MINISISTEM RADIO/CD 2W RMS USB MP3	R\$198,00	2009
25828	08034	MONITOR LENOVO 15"	R\$500,00	2008
30574	08853	MONITOR LG LCD 20" W2043S	R\$406,00	2011
29781	08178	MONITOR POSITIVO 15" DE LCD	R\$480,00	2009
29810	08186	MONITOR POSITIVO 15" DE LCD	R\$480,00	2009
30036	08176	MONITOR POSITIVO 15" DE LCD	R\$480,00	2009
29813	08187	NOBREAK ENERMAX	R\$95,00	2009
40655	18311	NOTEBOOK	R\$2.369,00	2015
41402	18969	PAINEL P/TV MOVEL DE APOIO	R\$979,00	2016
41000	18973	PEBOLIM MASTER	R\$1.000,00	2016

Usuário: jeferson.luz



ESTADO DE SANTA CATARINA
PREFEITURA MUNICIPAL DE JOAÇABA

Relatório dos bens por Localização Física - JOAÇABA

Página: 3 / 3

Data: 14/12/2021

SCFV - COORDENAÇÃO

Código	Placa	Descrição	Vir Aquisição	Ano Aquisição
29964	08226	PROJETOR MULTIMÍDIA EPSON S5+	R\$1.638,00	2009
30059	08355	QUADRO BRANCO P/ CANETA	R\$150,00	2009
23776	02121	REFRIGERADOR ELETROLUX	R\$640,00	2008
35517	13496	RELÓGIO PONTO VEL 373 BIOMÉTRICO	R\$1.300,00	2014
41023	18976	SWITCH D-LINK DGS 1016D	R\$640,00	2016
39761	14554	TELA DE PROJEÇÃO RETRÁTIL	R\$495,00	2014
39777	14249	TELEVISOR 50" LG	R\$2.695,00	2014
41030	18926	TV PANASONIC 49" LED	R\$2.699,00	2016
31201	09231	VENTILADOR DE COLUNA 220V 40CM	R\$111,50	2011
31206	09233	VENTILADOR DE COLUNA 220V 40CM	R\$111,50	2011
30360	08673	VIOLÃO GIANINI COM CAPA	R\$211,00	2009
30376	08674	VIOLÃO GIANINI COM CAPA	R\$211,00	2009
30380	08675	VIOLÃO GIANINI COM CAPA	R\$211,00	2009
30397	08676	VIOLÃO GIANINI COM CAPA	R\$211,00	2009
30403	08677	VIOLÃO GIANINI COM CAPA	R\$211,00	2009
30418	08678	VIOLÃO GIANINI COM CAPA	R\$211,00	2009
30422	08679	VIOLÃO GIANINI COM CAPA	R\$211,00	2009
30430	08680	VIOLÃO GIANINI COM CAPA	R\$211,00	2009
30471	08682	VIOLÃO GIANINI COM CAPA	R\$211,00	2009
30496	08684	VIOLÃO GIANINI COM CAPA	R\$211,00	2009
23654	03008	VIOLÃO KASIMA MG010	R\$110,00	2008

Total de bens = 117



CONSELHO MUNICIPAL DE
ASSISTÊNCIA SOCIAL
JOAÇABA-SC

CONSELHO MUNICIPAL DE ASSISTÊNCIA SOCIAL
Av. XV de Novembro, 378 – 89600-000 – Joaçaba – SC
E-mail: cmasjoacaba@hotmail.com Fone: (49) 3527-8851
Lei Municipal Nº 4.281/12

RESOLUÇÃO Nº 010/2021-CMAS-JBA

Aprova o Plano Municipal de Assistência Social de Joaçaba-SC para o exercício de 2022 a 2025.

O Conselho Municipal de Assistência Social de Joaçaba, no uso de suas atribuições, conferidas pela Lei Federal 8.742, de 07 de dezembro de 1993, pela Lei Municipal 4.281 de 2012 e de acordo com a Reunião ordinária do Conselho, realizada em 15 de dezembro de 2021.

CONSIDERANDO a condição aos municípios para o repasse de recursos, a efetiva instituição do Plano Municipal de Assistência Social, conforme a Lei nº 8.742, de 7 de dezembro de 1993 – Lei Orgânica de Assistência Social – LOAS, Art. 30;

CONSIDERANDO as orientações da Norma Operacional Básica – NOB/SUAS/2012, em seu capítulo III;

CONSIDERANDO que o Plano de Assistência Social é um instrumento de planejamento estratégico que organiza regula e norteia a execução da Política Nacional de Assistência Social - PNAS/2004 na perspectiva do SUAS;

CONSIDERANDO que a elaboração do Plano é de responsabilidade do órgão gestor da Política que o submete à aprovação do Conselho de Assistência Social reafirmando o princípio democrático e participativo;

RESOLVE:

Art.1º Aprovar o Plano Municipal de Assistência Social - 2022 a 2025, anexo, apresentado pela Secretaria Municipal de Assistência Social, apreciada e deliberada pelo Conselho Municipal de Assistência Social – CMAS.

Art.2º Esta Resolução entra em vigor nesta data, revogada as disposições em contrário.

Joaçaba-SC, 15 de dezembro de 2021.

RUBIA KAREN
PROVENS:035343
34973

Assinado de forma digital por
RUBIA KAREN
PROVENS:03534334973
Dados: 2021.12.15 17:25:57
-03'00'

Rúbia Karen Provensi
Presidente do CMAS